青島新民報

（國內郵寄登記證第乙第二類郵件）

每日出兩大張

發行及編輯人　馬仲英

社址　青島濟南路山路三號

電話　東京支社　東京芝區田町ナ三番地（三七五〇）　大阪支局　大阪天王寺八八一五　北京支局　北京東城甘雨胡同五九

各部　社長室　二五八八　編輯室　二八〇二　業務室　二〇六〇〇　營業部　二〇六〇〇　廣告部　一九二二　發行部　一九二三

報價表　每份　銅元二枚　每月　一元　每年　十二元　特別月價　一元六角　特別年價　十六元　外埠月價　一元八角　內埠月價　一元六角

廣告價目表　本報廣告價目表如有需索即當寄奉

日英四次圓桌會議討議天津治安問題

雙方意見殆完全一致

【東京二十七日本報專電】廿六日日英第三次圓桌會議之結果、關於天津英租界內反日宣傳及反日文書之取締强化、及共同搜查等、對確保將來之治安、有重要使命之各點、日英間大略意見已趨一致、但至於具體的問題、因其基礎資料及對此之見解等、日英間之意見尚有多少懸隔、故定廿七日更開第四次圓桌會議討議、在此第四次圓桌會議之前、關於日英間意見不一致之點、將雙方之見解並其基礎事實、加以再檢討、午前九時十分、田中領事、太田少佐、畢哥脫少將、哈巴脫領事等四委員、參集於外務次官邸、交換意見、基於此小委員會之結果、第四次圓桌會議、自午前十時十五分、在外務次官官邸開會、出席者日本方面加藤公使、田中領事、武藤少將、太田中佐、太田少佐、青木、淺見、寺岡各書記官、英國方面克萊琪大使、哈巴脫領事、畢哥脫少將、佈萊、哥普斯兩書記官、討議關於治安問題云。

【東京二十七日本報專電】日英會談小委員會、自二十七日午前九時十分起、於外務次官官邸開會、關於治安問題之雙方見解、再加以檢討、與此併行者、加藤公使、武藤少將、克萊琪大使、於別室對於今後之會議運行方法、舉行協議云。

【東京二十七日本報專電】日英第四次現地交涉圓桌會議、二十七日午前十時十分、於外務次官邸開會、以小委員會結果爲中心、

一、日英連絡機關設置之具體的問題、

一、於英租界工部局反日職員之罷免、

一、引渡殺害程錫庚犯人條件

爲中心、愼重進行討議、結果日英雙方之意見、關於治安問題、殆完全一致、因全面的妥結、求英本國政府之見解、有費若干考慮之必要、關於治安問題、接英本國訓後、將進行最終討議、乃自午後四時起、對天津問題最後工作入於經濟討議、午後一時一旦休憩、午後四時十分再開會云。

外務省情報部發表

午後審議經濟問題

【東京二十七日專電】討論天津經濟問題之第四次日英圓桌會議、午前中關於治安問題順調進行、自午後四時十分至午後一時止、及自午後四時起至六時三十分止、兩回皆於外務次官邸開會、於午前之會合內、關於將來起續開、作種種檢討、至午後六時半終了。（東京二十七日同盟電）日外務省情報部發表、第四次日英會談、自七月二十七日午前九時四十五分起止信任抗日分子之反宣傳之新嘉坡華僑、僅信英國一時因日本之要求而後退、得知今回日英協定成立、愕然失色、發生大衝動、黨府系新聞紙間、在此事現實前、表示信英與反英二態度、抗日陣營總崩潰化、足注目者、無論何派、對英國皆發怨嗟之聲、指導機關之深刻動搖、一般華僑固不待言、抗日分子亦感英國不足依賴、新嘉坡之華僑、今皆要求眞實之報告、由抗日之迷夢中醒覺云。

港政廳對日協調態度

香港廣州間旅行得便利

【廣州二十七日專電】香港政廳、隨日英東京會談之進展、採取與本國政府對華政策之轉換之同一步調、表示協調態度、經香港日英現地當局間折衝之結果、予廣州香港旅行者之便利、成立協定、即往來香港廣州間之日本人、中國人、及第三國人旅行者、虎列拉之預防證明及檢疫證明書、除英籍者外、香港政廳切不承認、然此次應日本之要求、自二十七日以後、一律免檢疫證明書、完全能

協定成立之速

實出預料以外

英國結局屈服日本要求

瑞士各報評論日英會談

（日內瓦二十六日同盟電）二十六日之瑞士各報、皆評論日英會談、驚嘆今回日英十時十五分、在外務次官官邸開會、出席者日本方面加藤公使、田中領事、武藤少將、太田中佐、太田少佐、青木、淺見、寺岡各書記官、英國方面克萊琪大使、哈巴脫領事、畢哥脫少將、佈萊、哥普斯兩書記官、討議關於治安問題云。

△瑞士報

於東京舉行之日英交涉、英國結局非讓步不可之事、業如吾人屢次指摘、然急速成立協定、不勝驚嘆、有田克萊琪協定之成立、總之、承認遠東全機構之再建、及日本之優越感、其間無施行所謂『放棄後、廣州博愛病院及其他日與再取』政策之餘地、故本語之檢疫證明書、完全能若英國企圖今日所議者、明日恢復、然在再建東亞、決意極堅之日本前、唯再屈伏而已云。

△日內瓦日報

世上雖觀測此次日英協定係暫定者、僅於中國軍事行動機續中爲限、但此不過一方面之理論而已、問題英國放棄迄今日止之援蔣工作、承認因日本之戰勝而生現在之事態、完全放棄蔣介石政權云。

新嘉坡華僑發生大衝動

【新嘉坡二十七日專電】迄今日止、僅信英國一時、新嘉坡華僑、僅信英國一時、因日本之要求而後退、得知今回日英協定成立、愕然失色、發生大衝動、黨府系新聞紙間、在此事現實前、表示信英與反英二態度、抗日陣營總崩潰化、足注目者、無論何派、對英國皆發怨嗟之聲、指導機關之深刻動搖、一般華僑固不待言、抗日分子亦感英國不足依賴、新嘉坡之華僑、今皆要求眞實之報告、由抗日之迷夢中醒覺云。

天津我國民衆繼續熾烈反英

英商船舶從業員總罷工

高揭反英標語波及各地

（天津二十七日同盟電）天津華人民衆反英運動、愈益熾烈至極、遂於二十六日波及白河航運船舶業從業員方面、英商從業員、乃一齊開始罷工、担任白河航行貨物之從業員之罷工、首由沿岸航路船舶華人船員間之英商太沽洋行華人從業員開始、二十六日朝突如一齊於形勢云。（圖係通州反英大會情景）

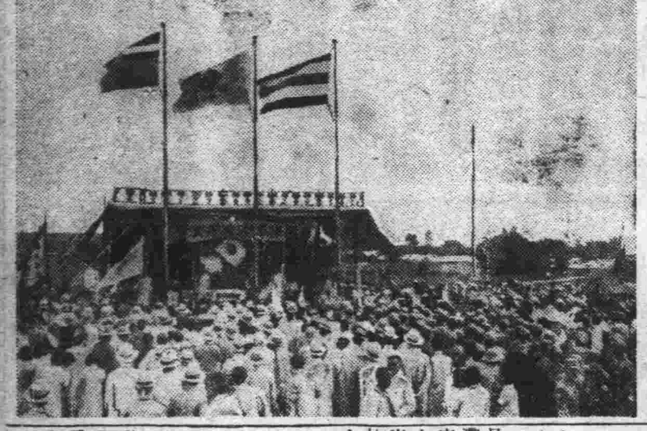

蒙疆自治政府官吏視察團

參觀日本各地

（東京二十七日同盟電）本月二十日抵東京預定一週間滯京終了之蒙疆聯盟自治政府青年官吏視察團一行、二十七日午前九時、自東京站出發赴鎌倉、參觀鎌倉後、赴箱根京都九州等處約歷四十日視察後歸國云。

台灣銀行

對軍人援護會捐款二十五萬

（東京二十七日同盟電）台灣銀行行長水津彌吉氏、二十五日午後、訪問厚生省、爲紀念台銀創立四十周年、對恩賜財團軍人援護會捐款二十五萬圓云。

中國事變從軍記章

以勅令公佈

（東京二十七日同盟電）日皇室鑑於建設新東亞之大業、此次中國事變之重大性、以事變御祈念之表象、御制定「中國事變從軍記章」、本月十九日經樞密院諮詢仰御裁可、業於二十七日以勅令公布矣。

日英會談成功

黨府焦慮萬狀

到處暴露不滿英態度

（香港二十七日同盟電）關滿、到處暴露、黨府外交部郎氏、二十六日午後八時半抵東京站入京矣、該氏所談如左：

以國際都市尤以與英國交涉甚深之上海日人、對東京會談非常關心注視推移、恰如嵐前靜寂之空氣、此次上京目的、因增設學校建築費之起債認可、現在上海合女學校小學校共五校、雖能收容五千人、因人口激增、於現在之狀態、無論如何不可行、更增設小學校、自今年四月起、乃於假校舍開校中學校之本建築、女子商業學校新設等都市計畫之進行、同時實施、擬向外務大藏兩省說明眞相、想能認可起債、起債亘昭和十四十五兩年度約三百萬圓內外、邁進長期建設之大陸門戶、上海教育設施之完備、其開發政策實急切要問題、同時想爲我等建設者之急務云云。

重慶愈趨苦境

已至山窮水盡

黨府各要人束手無策

主席李漢魂、立於陣頭、聲言復言數日前於詔關召集各工場之代表者、作緊急接洽云。

一、因沌頭縫州及其他淺存海港、全被封鎖、故從來利用交通運輸之路綫、完全杜絕重慶政府之輸出入品通路、僅餘西北方之赤色路綫、雲南緬甸之汽車路、往安南之鐵道及汽車路等、然此等路線、僅運輸武器軍需品已超越其能力、就運貨能率之關係言、亦極呈悲觀的狀況云。

英放棄援蔣

意報之觀測

【羅馬二十七日專電】意大利報紙英夫爾馬基納倍爾倍萊報稱、關於英法蘇三國交涉、近將成立之報告、認爲英國之援蔣政策完全放棄乎、不易期待、大旨如左雖尚無英法蘇三國交涉成立之公報、然苟成立、則英國容納迄昨日止躊躇受諸之蘇聯之要求、英國屈服於日本、又屈服於蘇聯遠東之定期航空路、已得政策、英國表面上不得不放棄援助蔣介石、然由蘇聯府之承認、近將開始柏林盤代而專担任援蔣代表英國谷間之運行、其使用機爲有之工作、然日本非不知此發動機三座之哈加Z・A狡猾之欺瞞手段云云。

倫敦車站勃發炸彈事件

愛爾蘭人所爲

（倫敦二十六日同盟電）倫敦金古斯克洛斯車站之行李房內、二十六日午後、突然爆發二炸彈、死者一名、負傷者十五名、該日夜於維多利亞站之行李房內、又爆發炸彈一箇、負傷者多數、勃發此不祥事件、警官隊出動、急遽赴倫敦市內之各站及沿綫、特別警戒、犯人尚未發見、大概爲愛爾蘭系之不穩分子云。

厦門市政府

組訪日視察團

【厦門二十七日專電】新生之厦門特別市政府、爲視察參觀日本內地之制度、由各界代表組織訪日視察團、來月十五日由厦門出發、預定三星期視察東京及其他各地云云。

德航空會社

計劃開設遠東航綫

柏林盤谷間先開行

【柏林二十七日專電】露夫脫哈柴航空會社、計劃開設赴遠東定期航空、雖有種種計劃、因尚未正式決定、故謂無何事可發表云。

日文部省將編成「日本學徒隊」

組織編成委員正式決定

實行校外集團訓練强化

（東京二十七日同盟電）拜爲一集團、在地方長官統率受到青年學徒優渥勅語之日下、編成府縣學徒隊、統文部省、奉戴聖旨、設立新合此府縣學徒隊、爲大日編成學生隊之編成委員及幹本學徒隊、其總師之地位事會、進行立案、日前大體、由文部大臣就任、學徒隊已提其案、更經數回愼重檢之主眼、使校外訓練徹底强討後正式決定、據該案名稱化集團訓練、以教練勤勞率爲「大日本學徒隊」、其使命奉戴聖旨、養成修文練武、又一旦遇非常變災之場合、負担將來國家重任之青年學徒隊之組織、包含自小學校至大學之全體學校、各學校科之特殊性、使學生徒立內容編成學徒隊、又各府縣刻貢獻於社會云。

青島特別市公署布告

爲布告事案查本署現擬招商標辦建設局讀碼辦修油路所用之柏油一案各商有願承辦者可自即日起於每日本署辦公時間內逕來本署總務局會計科需要股領取標件詳爲閱覽核實填註封固以便投標此項標函統限於本年八月三日上午十一時（標準時間）投遞本署即時當衆開標過期標函概作無效此布

市長趙琪

中華民國二十八年七月　日

注意：本案投標保證金一千元

鑄鐵管代用品
埃塔尼特管
鑛山用管
上下水道管用
電纜管用
瓦斯管用
溫泉送湯管用
各種工業用
代理
阪東調帶畫品
各種膠皮帶
日立製作所山東省總代理店
鐵道、鑛山、船舶用各種工業用各種電氣用品
株式會社
隆光公司
青島市場一路　電話　七二二二　六三二六　七五七五　番

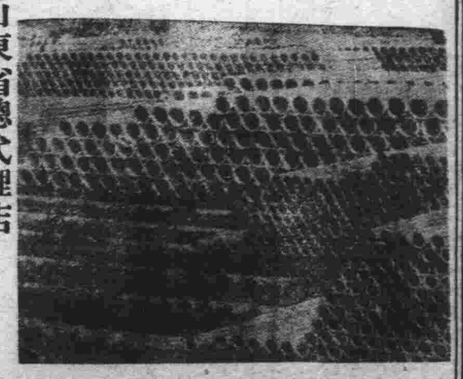

營業課目
花生米　花生油　麵粉　海產物　化學肥料　花生餅　鹽　棉花子　玻璃　白糖　小麥
機器　小型汽車　紡織　染色　煤炭　紡績諸機器及各種金屬　棉布　皮鞋　其他各種雜貨　汽車皮帶　顏料　化學電線及各種工業藥品
三菱海上火災保險會社代理店
三菱公司
電話
大班用　三五二九
庶務煤炭雜貨　二六二八
機械雜貨　二九四
保險雜貨　二七四
會計　四四九四
賬房　四五六三
館陶路三五號　二四七七
從門口拉到門口既便利而又經濟
請各界諸君坐洋車吧!!!
青島人力車同業組合
館陶路事務所　電話二九一六
熱河路事務所　電話三九八三
聊城路出張所　電話四六一六　六番
△滋養牛奶糖　各樣餅乾
滋養櫻花糖　西式糖菓
山東路一六九號
電話二四八三號
△滋養軒廣告▽
主要製品概目
工業建築用諸機械
鐵路車輛用諸機械
發變電所用諸機械
鑛山炭坑用諸機械
電氣諸機械
船舶用諸機械
化學工業用諸機械
通信用諸機械
家庭用諸機械
電線及電管類
可鍛鑄鐵管接合機
輕軸及轉軸機
特殊鋼鍛鑄鋼
資本　全貳億四百五拾萬圓
本店　東京市麴町區丸之內二丁目十二
天津營業所
天津日本租界淡路街七番地之四
電報掛號…テンジンヒタチ
電話…長二一一三四番
信箱…天津地新郵便局第一一五號
北京出張所
北京西城石駙馬大街九二
電報掛號…ペキンヒタチ
電話…（西）一七七一
營業所　大阪　神戶　廣島　名古屋　札幌　福岡　橫濱　京都　仙台　佐世保　天津　上海　平壤　新京　大連　孟買
日立製作所

長篇小說

落絮飄香

（八八）

作者：羽霄　許清繪圖

第十二章　追蹤尋花　幽情經撩動　朱門探母、親窘抽言辭（8）

在這「晚曲」的聲調下、一些已經吃過晚飯的少婦姑娘們、都穿上雅潔漂亮的夏季時裝、來到街頭兜風。菊英的這輛車子也就在這愈遠愈微的晚曲之下到了東堂子胡同、按照門牌的號數找到了那彭公館紅漆大門、當她下車給了三毛錢的車錢、移步到那大門的台階上時、她的心裏感到一種特別的侷窘、她想：「我是個什麼人呢？我不過是這公館裏一個僕婦的女兒罷了！穿着人家小姐扔了不要的舊高跟鞋、又邁進人家這公館的門檻、不要被人家認我幾眼嗎？」但是多日未見面的那個可憐的母親就在這門裏受着勞苦、菊英也很不容易今天能够進城來看她母親、因此一種天倫的摯情、又使她不能不忍辱含悲地到了門房、向一個老頭子鞠躬、囁嚅地說：「老八爺！我姓范、我是海淀來的、找這兒的范媽！」那老頭子翻着眼仔細看了看菊英那含羞陪笑的臉龐、他就問說：「范媽是你的什麼人？是我的母親！」那老頭子笑了笑、就說：「喔！你是范媽的女兒、好、你坐着等一會、我進去叫她出來。」這老頭子就進裏院子。菊英坐在門房的小橙見上、仰臉看着牆上貼着幾張年畫、什麼「吉慶有餘」、「五子鬧學」、「蚱蜢廟」等等、還貼着許多張洋烟畫片。菊英坐了一會、就聽有脚步響、緊接着屋門拉開了、一個穿白布小褲褂的留着黑亮的搽頭的男子、才邁進一條腿來、他彷彿很是驚訝、就問說：「老劉上那兒去啦？」菊英站起身來搖頭說：「我不知道！」這個男子許上裏院去了？」遂又看了菊英一眼、才退身出去。菊英心裏想着：「這個人大概也是這公館裏用的男僕、老劉大概就是這裏院叫我母親去的那個老頭子吧？這些人都算是我母親的同事、我都得管他們叫叔叔大爺！」因此就感到是一種恥辱似的、除了將自己的母親接回家去、那時自己才能抬頭見人。這時候那老劉把菊英的母親找出來了、她母親一見了菊英、就彷彿很詫異地說：「你怎麼來啦？」菊英先叫了一聲：「媽！」然後望着她母親那張皺紋多愈顯出黃瘦的可憐的臉、她說：「因爲黃鳳自昨天接我進城來玩兩天、我順便才來瞧瞧你老人家、你這些日子身體還好嗎？」說話的時候、心裏充滿了悲痛的情緒、假若這不是公館的門房、沒有老劉在旁邊、她眞要過去拉住她母親的手、以小孩子的心情偎在她母親的懷裏、把自己的心曲—尤其是與秦樸相愛的事情—對母親細細去說。她母親也仔細地看了女兒這一經打扮的容貌、心裏也像有些喜歡、說：「咳、我還有什麼好不好？給人家幹活、掙人家的工錢、就不能怕受苦受累！前兒你三叔來啦、他說黃鳳負給你了個好主兒、現在闊啦。」菊英點頭說：「是、黃鳳負還叫我替她問你好哪！」她母親一聽、更喜歡了、就說：「你不是還回他那裏去嗎？見了他你也替我問他好、就說我這個苦老媽子不能到他家裏看他去、你打算幾兒回去呢？」菊英說：「我明兒下午就回去。」他母親點了點頭、又說：「你回去忍着點兒、你三叔有時候喝醉了、他要鬧氣、你別說什麼、你三嬸洗衣裳你也幫助他點、多少留點心眼兒、叔父嬸子到底跟親爹親媽不一樣；還有……咳！反正你也這麼大啦、也不能淨叫我操心。」說到這裏又想了想、也似乎覺得要對女兒說的話雖然很多、但想不出怎樣才能扼要地用一兩句話說盡、遂就說：「你回去吧！宅裏今兒是六小姐的生日、來了好些客、我一點工夫也沒有！」說着、他又從懷裏摸出兩塊錢來、交給他女兒、說：「這兩塊錢是今兒給六小姐拜壽得的賞錢、明兒從黃鳳貞家裏走的時候、賞給他家用的人、省得走後叫人說是小氣！」菊英接過了他母親這兩塊錢、心裏極度的難受、就說：「媽、我走啦！」他母親點頭說：「你走吧！」說時又看了菊英一眼。菊英就在他母親的慈愛痛苦的眼光相送之下、走出了彭公館的大門。

時論

對於道縣會議之期待

山東省公署爲明瞭各縣政治情況、並審度時勢訂正將來施政計劃、於日前召集全省各道尹縣知事在省署大禮堂開道縣會議、全省道尹縣長齊集省垣、冠蓋雲集、車轂相依、飽沃政治發輒樞機、事前收到提案達四百餘件之多、包羅宏富、集思廣益、必收良好借鏡、不得與普通會議、相提並論也。

現在之道縣會議、與往昔召集地方官吏會議情形不同、過去承平時代、各縣政治財賦土地治安教育諸般問題、皆有成規可循、即有不同之點亦不過大同小異而已、今新政基礎雖已確立、但新經改制、儼如另起爐灶、在政治未能全上軌道之時、各縣情形顯然不同、且以遊擊匪團到處擾亂、或遠達四境、或近及郊關、有諸多縣分政令不得普及推行、較前蕭規曹隨、有所法守、未可同日而語、故今日會議不在儀式規程、而在實際探索各縣現狀如何、作對症下藥之萬全方針以制其宜、是爲先急之務也。

各縣情形既不相同、道縣會議、豈非仍是表面文章乎？實則不然、惟其情形不同、困難多端、始需要此道縣會議、否則在一定形式方針之下、欲行之事只須一紙之令文即可上下敷衍、又何須多具一番形式、故此次會議有關各縣實際行政關係至重殷、各縣長蓄目時艱、痛〇在抱、正可借此發揮濟時策略、保此孑餘、此正其時矣。

會議之前提案達數百件之多、至爲繁瑣、若以公事敷衍此亦云勞、何暇及他、然吾人所望於今次會議者、應舉其大綱、捨其細目、勿作聚訟盈庭、易云「上下交、其志同」、今日胡爲有此會議、無非以上下情懷通暢、同趨一轍、以強其政治機構、如何求其無憾、省與道縣之間、應視同一體、在上者無求全責備、在下者無稍事欺飾、庶幾得其理而治、然過去我國官府治績、多趨於表面粉飾、處處講求體面、亦處處促使臺而不實、所謂官樣文章是也、在今各縣情形不同之際、尤當避免此弊、在上者應以各縣現狀實際推究其治績、勞逸險易、不能並列、倘徒以標準比較、恐勞者無功、逸者應賞、乃爲極不公允、倘使勞者委之命數、逸者得膺讚賞、洵爲政治污點、此在上者應注意之事、而縣官鑒於舊習、略優之點固不免鋪張炫耀、缺陷之處則又極力彌縫、分明政令尚未出城關、則曰全境明朗、分明地方疲瘠不堪、則曰民殷給足、此官家常套、並不認爲如何重大問題、然而上下間隔、社會民衆受害良多、宵樣文章爲害有如是者、故此次會議應拋形式表面、而作實際深刻討探、各縣長爲直接親民之官、關係地方民情至爲重大、而民間疾苦亦知之最詳、今各縣地方情形、往往非身歷其境而不知其詳情者、幸得全省道縣共集之机、各傾其實際、伸共謀根本救濟之策、此魯民所共望也。

美突然通告日本 廢棄日美通商條約

以經濟的理由請日方諒解 紐約日僑決努力締結新條約

【紐約二七日專電】接廢棄日美通商條約報告之僑住紐約之日本俱樂部會合愼重協議之結果、在六個月之豫告期間中、極力以締結新日美通商條約爲目標、一致努力之事、意見已趨一致、若杉總領事、井上商務官、即赴華盛頓、在維琪尼亞州之掘內大使、由旅行地歸還、爲締結新通商條約、作萬全之整備云。

【華盛頓二七日專電】美國務省、二十六日午後十時（日本時間二十七日正午）、發表對日本政府以六個月之豫告、通告廢棄九一一年之日美通商公開條約之旨。

（又電）費亞國務次官補、二十六日午後三時半、要求津島日大使館參事官來訪、手交廢棄日美通商航海條約之旨之通牒。

【東京二七日專電】特曼駐日美國代理大使、二十七日正午、至日外務省訪問吉澤美洲局長、正式通告美國政府廢棄現行日美通商航海條約之旨、特曼代理大使、說明廢棄之理由如左。

最近日本綿製品之對美輸入旺盛、美國政府研究種種對策之結果、基於民間之要求、遂出此措置。

福大總統協議、據消息靈通者之報告、羅斯福大總統、今日本方面之諒解、對於此事、吉澤局長受此通告時陳述、美國政府今回之突然措置、甚感遺憾、今後美國方面雖申請締結新條約、然美國不放棄此種態度爲限、似不能得滿足之結果云、要求美國方面之反省。

羅斯福總統 發出廢棄指令

【華盛頓二七日專電】美國國務省發表廢棄日美通商航海條約前、赫爾國務長官、二十六日午前於國務省、召集遠東關係專門家、要求關於此問題之意見、亦面會羅斯福大總統協議、據消息靈通者之報告、羅斯福大總統、今日本政府以六個月之豫告、通告廢棄九一一年之日美通商航海條約非僅表示贊成廢棄、且積極發出廢棄通告之指令云。

美國此次舉動 總統無視議會

日政界人士重要觀測

（東京二十七日同盟電）關於美國廢棄日美通商條約日經濟界認爲雖包含政治的意但其實行結局呈微溫的平靜、又一九三八年度日美貿易如次、

（單位百萬元）

對美輸出	四二五
輸入	九一五
入超	四九〇

視議會及發揮外交獨裁樂之野心、對於從來以擁護民主主義爲標榜之大總統之行爲、美國國內之反響、大足注目、

一、美國政府若以今回廢棄通商約棄爲新出發點、迫之措置、即美國經濟界、雖靜態度、即美國經濟界、雖斯福總統雖努力振興各種景氣之對策、依然未脫不振之域、有許多失業羣、躍起恢復景氣之際、限制該國品之對日輸出、益使該國之經濟界受壓迫、予去年達九億一千五百萬圓之對日輸出甚大打擊、甚爲明瞭、一時不易實乘機確立即應東亞新事態之日美關係、日方當然接受、若以此固持對日敵性、牽制日本聖戰之目的、徒引起日本之非常強硬反撥、其結果如何、美國國民本身最所深知云。

（東京二十七日同盟電）日本營業報道部發表、華南方面戰況

一、於二十五日珠江作戰部隊之有力陸戰隊上陸蟻洲、在航空部隊協力下、攻擊制壓駐岸對岸黨軍而促進水路啓開作業、

二、於海南島海軍航空隊二十五日協力地上部隊之掃蕩戰、炸碎塘頭及其附近所在軍事據點、與大打擊、

三、海軍航空隊精銳、於二十六日冒不良天候、攻擊梧州（廣西省東部）投下巨彈、中央公園南方地區、及海關

（東京二十七日同盟電）關於美國廢棄日美通商條約日經濟措置、雖有多少波瀾、但其實行結局呈微溫的平靜、又一九三八年度日美貿易如次、

（單位百萬元）

對美輸出	四二五
輸入	九一五
入超	四九〇

日本物品 不受大影響

【紐約二七日專電】依日美通商航海條約之廢棄、對日本

對日經濟措置 極感困難益使自國不安

（東京二十七日同盟電）關現、一般觀測、美國之對日經濟措置、雖有多少波瀾、但其實行結局呈微溫的平靜、又一九三八年度日美貿易如次、

（單位百萬元）

對美輸出	四二五
輸入	九一五
入超	四九〇

廢棄通商條約 或在擁護權益

美消息靈通者之觀測

（紐約二六日同盟電）廢棄日美通商航海條約之通告、遂在關於對日禁輸軍需品之舉脫曼案不成立、且廢棄日美通商條約之費合巴克案、在上院呈停頓狀態之際、全出美國國民之意外、關於美國發出廢棄通告之事情、當地消息靈通者、廿六日觀測如左、「美國今回之舉、因日英會談之結果、英國有自中國退卸實現之可能性、故擁護到處美國在蒸權益須有有力之平和的武器之必要、推測以此事爲主要原因、但此非對遠東爲積極政策態度之意味、毋甫認爲如從來一貫之方針、徹底保護美國人生命財產之政策、俟實現此意志云

基於軍事之必要 實施封鎖珠江

對外國船舶一律閉鎖 岡崎總領事通告各國

（香港二十七日同盟電）日軍基於軍事上之必要、乃自七月二十八日起二週間、對一切外國船舶封鎖珠江、業於二十六日將此旨由廣州岡崎總領事、又由香港黃田領事分利通告各國矣、又岡崎總領事關於此事、二十六日對外人記者發表如左、

二十八日起、對珠江一切外國船舶閉鎖、此乃全基於軍事上之必要處置、他丼無何等目的、期間以軍事行動如何、迄於何日不能確言、大體信在二週間以內云。

華南珠江日軍 蟻洲上陸 努力啓開水路 空軍協力空襲

（上海二十七日同盟電）日艦隊報道部發表、

一、於二十五日珠江作戰部隊之有力陸戰隊上陸蟻洲、在航空部隊協力下、攻擊制壓駐岸對岸黨軍而促進水路啓開作業、

二、於海南島海軍航空隊二十五日協力地上部隊之掃蕩戰、炸碎塘頭及其附近所在軍事據點、與大打擊、

三、海軍航空隊精銳、於二十六日冒不良天候、攻擊梧州（廣西省東部）投下巨彈、北亘七、八基羅附近、對南中、威脅黨軍西方脊部、極原陣地帶黨軍、鈴木、青山

（〇〇基地二十七日同盟電）日陸軍航空隊杉山部隊、二十六日朝來、對於京漢線信陽北方八十基羅附近集結中之黨軍部隊痛擊、與以大打擊云、

（京漢線〇〇二十七日同盟電）於京漢綫西方河南平原、對劉汝明衛立煌麾下二萬黨軍掃蕩中之日軍精銳部隊、二十五日薄暮、於京漢綫西方二十四基羅附近、對南中央公園南方地區、及海關兩部隊由右翼、松枝、山口兩部隊由左翼、在中山砲兵隊協力砲擊下、徹宵浴以猛攻、擊破黨軍、遂於二十六黨軍轉爲追擊戰、二十六日午前八時、據日陸軍飛機偵察、右各部隊既肉迫黨軍集結地點〇〇數基羅之綫、一方岡、森岡兩部隊、亦向信陽西北方四十基羅地點急迫中、威脅黨軍西方脊部、極爲狼狽云。

京漢綫西方日軍 猛攻殘餘黨軍 突破各處陣地肉迫據點 陸軍航空隊協力猛空襲

轟炸昆明重慶 航空隊功績 分別授予感狀

【東京二七日專電】日大本營海軍報道部、二十七日午前十一時公表、

對轟炸昆明、重慶及成都之日海軍航空擊之功績、由及川中國方面艦司令長官、授與感狀、業於七月二十四日分別達上聞矣、

又感狀之第一乃人佐少佐所率〇〇航空隊陸上攻擊隊、昭和十四年四月八日、猛襲西南要衝昆明者、

第二感狀〇〇聯合航空隊司令官所指揮之〇〇航空隊、及〇〇航空隊、昭和十四年五月三日、自空襲黨府首都重慶始、數度空襲重慶、及轟炸成都者、前者七月五日、後者七月十六日分別授與云。

山西軍殘部 苟延殘喘僅保餘命 募兵無效陸續逃走

（太原二十七日同盟電）潛伏山西省西部地區而保餘喘隊、着手再編成抗戰體制約之山西軍、前於柳林鎭作戰二月前、以三萬二千名爲目標、雖實行募兵、但無應募全喪失抗戰能力、不能行獨者、現在不過僅得有二三十名之慘狀、而此等新壯丁、係以巧妙條件誘惑入伍者但給與較最初條件惡劣、故抱非常不滿、無不企圖逃走云

行唐附近 黨匪全擊滅

（保定二十七日同盟電）日軍小西部隊內藤部隊、二十二日以來、對於京漢綫新樂西方十五基羅行唐附近蠢動之黨匪一千、加以猛攻擊、殆使其潰滅矣。

滬港英兵隊 一部歸國 乘輪經過神戶

【神戶二七日專電】二十七日午前十一時半、由香港上海途經神戶之亞細亞皇后號船客中、有若干除歸還加拿大及英國之兵隊、彼等自今次事變勃發、恐發生意外、將巡狩加拿大方面之所謂偏兵、駐於香港上海、每向棧橋並附軍事設施而使起火六處、又炸碎在江上小型舟艇羣百餘艘。

（新京二十七日同盟電）關東軍司令部、二十七日午前十一時四十五分發表、

七月二十三日於諸莫哈方面、對外蒙蘇聯軍越境逆襲、日軍斷乎加以反擊、爾後交戰中、戰況展開有利、對敵越境部隊並哈爾哈河對岸敵砲兵、與以潰滅的打擊、而破碎其逆襲、日軍於哈爾哈河畔、繼續對敵監視中、

（巴爾雪格爾高地二十六日同盟電）巴爾雪格爾戰第二次總攻擊開始第四日之二十六日、前夜來降雨未停、日軍砲兵陣地冒雨終日對敵陣地冒雨終日對敵陣上空亦不見敵機姿影、朝來浴以巨彈、砲聲殷殷、迄二十五日於哈爾哈河賀爾斯坦境上空、

巴爾雪格爾激戰 蘇軍受大打擊 氣息奄奄完全殘滅在即 日軍各部隊猛烈砲擊中

日軍加敵對之眼、今次確認東亞新秩序之英國、其具體的表現之第一步、自發的撤退偏兵、亦中止由現地偏入、故霍克佈爾陸軍伍長以下六十七名歸國云。

日法大教授 七里重惠氏 來華視察各地 並將慰問遺族

（東京二十七日同盟電）中國民謠之研究家、有名法政大學教授七里重惠氏、事變前爲多數中國人留學生之保證人、盡力其指導、被留學生視如親愛之父、爲蒐集事變勃發後、所興行之民謠、並訪問曾教訓之子中、因漢奸之名被虐殺者之遺族、而弔英靈起見、乃於二十九日乘神戶出港之南嶺丸赴天津、預定約二個月赴華北華中從事慰問云。

停戰和議談判成功 戰勝國始履行撤兵 孔祥熙主張實不合外交手段 汪派中華日報重要論說

【上海二七日本報專電】汪兆銘派之機關報中華日報、二十七日之社說、以「撤兵問題」爲題、作大要如左極足注目之論說、

有人謂入中國之日軍軍隊、應驅逐至滿洲國境外後、再言媾和、香港大公報稱、破日軍後無條件講和平、孔祥熙亦主張日軍撤退後日華兩國間進行和議、然待日軍之撤退、若不擊退日軍、不能實現、孔祥熙之言實不合理、撤兵後作和議之談判、自歷史開始以來、僅有一次、即歐洲大戰終了時。勝戰國向德國要求休戰撤兵、此種場合係特殊事態、一般的無戰敗國向對手國要求之例、因對手國爲戰勝國、故不能要求、此次中日間之紛爭、與世界大戰當時之事態不能比較、今也中國戰敗、此時不外基於一般之外交手段、應先停戰後、再談判和議、撤兵須待和議成立後再履行、孔祥熙所主張『日軍撤兵後開始談判』、不合外交手段、此種主張、徒使國亡、犧牲人民、國際關係惡化、若和議不成、事態更惡化之場合、可稱非自己之責任、日本之責任、汪兆銘先生之陳述和議、係正當之言辭云云。

和平早一日成立 可早一日救國 汪兆銘再無線電放送 指示國民應取之大道

【上海二七日本報專電】自七月九日夜、由無綫電披瀝烈烈愛國至情之汪兆銘、嗣後或於中華日報、或於南華日報明示和平救國之積極的前進目標、二十六日午後十時鐘、指示中國民衆、應取之十五時起約十分鐘、再以無綫電對全中國國民吐露其自己之信念、陳述和早一日成立、可早一日救國、基於善隣友好、共同防共、經濟提携三原則、鳴和平救國之警鐘、指示中國民衆、應取之一、於天津租界檢查中國銀行、錢莊之狀態、基於日英原則如何對策乎、法幣自六月七日停賣八便士四分之一外貨後、繼於七月十八日、停賣八便士、爾後仍示慘落、法幣有完全入於沒落之過程之現狀、於二十五日閣議、於此見解、對處新事態、樹立法幣對策、意見一致、其現於東京會談者、

一、法幣禁止流通租界內、引渡天津租界內現銀、協力聯銀活動、

二、法幣對策、以對華政策之根幹、基於此見解、對處新事態、樹立法幣對策、意見一致、其現於東京會談者、

一、法幣禁止流通租界內、引渡天津租界內現銀、協力聯銀活動、

日樹立法幣對策 意見已趨一致 東京會談內促英反省 使完全容納日方要求

【東京二七日本報專電】象徵黨府運命之法幣、今也慘落呈於不知底止、日方究採如何對策乎、法幣自六月七日停賣八便士四分之一外貨後、繼於七月十八日、停賣八便士、爾後仍示慘落、法幣有完全入於沒落之過程之現狀、於二十五日閣議、如石渡藏相所述、其原因重慶黨府基於法幣安定資金華南華中華北相通、確立通貨政策、日政府亦考究愼重對策云。

美對法幣前途 極表示悲觀 美報發表意見

【紐約二七日專電】法幣今後之運命、各方面極爲注目、紐約週報日報、就中國通稱、孔祥熙主張『日軍撤兵後開始談判』、不合外交手段、此種主張、徒使國亡、犧牲人民、國際關係惡化、若和議不成、事態更惡化之場合、可稱非自己之責任、日本之責任、汪兆銘先生之陳述和議、係正當之言辭云云。

日各校學生 勤勞奉仕隊 勇躍踏上壯途

（東京二十七日同盟電）利用夏季休暇、於復興途上之上海勤勞奉仕之東京十一大學代表、所組織之學徒海軍勤勞奉仕隊五十名、二十七日午前八時、參集於專修大學校庭、於海軍事普及部金澤少將臨場之下、舉行結團式、由奉仕隊代表專大島用金一君宣誓、「自覺現時局下之重大、期副勤勞奉仕隊派遣之目的」之旨後、着各母校制服、帶國防帽、佩學徒海軍勤勞奉仕隊」腕章、勇躍遊行至宮城前、遙拜宮城後、於午前十一時廿分自東京站出發勇躍首途云

當天有奶 生奶精
◇凡婦人奶媽無奶……或奶汁稀少的……
◇速服生奶甜藥水……當天便有奶了……
每瓶服六天 售國幣二元
小瓶服二天 售洋一元二
……
青島東山路南首 至誠藥社售 電話五一七五

去痰止咳……一瓶痊愈
去痰精
「去痰精」：每瓶一元二角。
△白痰傷肺 △黃痰傷脾 △紅痰傷心 △青痰傷肝 △黑痰傷腎
△痰入肝發驚搐 △痰入心發瘋狂 △痰凝腸間成瘰癧塊 △痰結頸間成瘰癧 △痰結肺間成痰 △痰蓄命發痰 △痰飲咳嗽
△痰滯肌肉成流注 △痰濕入骨成走漏 △痰滯胃中成病 △痰滯胃中發潮喉 △痰塞四肢成癱瘓 △痰入四肢成癱瘓偏枯
此去痰精、藥味甚美、逢痰化水、其痰或嘔出、體卽可轉弱、爲強、永保健康、患痰症諸君、勿稍疏忽也。
青島山東路南首至誠藥社經售
●青島東鎭威海路八十九號至誠藥社支店亦售

直搗淋菌老巢……
殺絕淋菌
◇治淋專藥 ◇一盒除根
淋
◇電話購買 ◇通知卽送
◇起靈發絕……暫不留根
◇根本解決……永不再發
至誠淋濁丸一有此功效。
「至誠淋濁丸」專治五淋白濁、婦女淋性白帶、能根除淋菌、服後三小時見效、藥性王道、不傷腸胃、不礙生育、輕者一盒、重者數盒準好！每盒一元二角、能服四天、特製加料、每盒二元。

青島東山東路南首 至誠藥社售 電話五一七五
百藥不效之各種頑癬
癬藥水每瓶五角
鵝掌風藥水：每瓶二元
專治手掌脫皮起泡粗燥開裂痛癢不定指甲初起灰白等癬

總經理
大批新貨到了
飛機牌蚊香 麒麟送子牌鏡子 獨家經理
飛機牌蚊香獨家經理 麒麟送子牌鏡子獨家經理
石川縣第一製陶所青島代理店
各種化粧品 雜貨批發
廣島商事株式會社
青島吳淞路三號 電話五〇八五番
支店：濟南二大馬路緯五路二十八號

本店 東京市日本橋區室町二丁目一番地
倫敦、漢堡、巴里、紐約、桑港、西亞道路、孟買、唐地、
支店出張所 甲谷他、闌賈、蘇拉巴亞、蘇馬拉、巴打畢亞、盤谷、新嘉坡、斯土南、賈路賓路、馬尼拉、先布、香港、西貢、廣東、漢口、長沙、上海、天津、大連、安東縣、牛莊、奉天、新京、哈爾賓、京城、仁川、釜山、平壤、臺北、高雄、其他海外及日本各重要都市。
三井物產株式會社 青島支店
支店長室 二四八八
營業科目
一、雜貨扱品 砂糖、啤酒、洋紙、膠皮鞋、毛類毛織品、煙草、木材、
一、電氣器械五金扱品 諸罐頭食料品、膠皮車胎、染料、工業原料及其他雜品。
一、土產扱品 落花生、生油、生餅、肥料、小麥、麵粉、米、麻皮及其他雜穀。
一、石炭扱品 石炭、鐵油類。
一、火災海上保險代理店
電話……
機械五金 二五四一
土產 二九四四
石炭 二七七四
雜貨 五一八九三一
庶務 五一六二
出納 二四〇四
定期 二五七五

魯衛河及運河決口

災情極爲慘重

省署決電請中央撥款救濟

濟南分社通訊　山東衛河及運河突告決口、省署已派技士趙曦、濟南工程局派技正張丙南會同前往查勘、等情已誌本報、此次兩河決口、共達五處、受災面積爲恩縣、館陶、武城、臨清、及河北省之清河等縣、災情異常慘重、省署將電請王委員長及內政部撥款賑濟、今趙技士等、已將各該地決口情形查明、電省署報告、并臨清縣知事周鼎來濟參加道縣會議、對記者談述決口情形、茲分別誌後：

一查勘報告一（七略）二十三日下午三時抵恩縣、少作休息、即會同該縣、事、縣指導官等、赴決口處勘在、因當地人民發生糾紛事件、故於夜十一時始克回縣、查此次決口處爲武城境甲馬營北運河東岸、口長約一百五十八公尺、係七月二十日夜十一時潰決、截至昨天水勢大減（口門以內水深六公尺）據聞係上游臨清境發生決口所致、該口現已由恩縣三四兩區出夫一千五百餘名、現已開始作堤堵築圈、進行尚屬順利、一二日內即可合龍、至堤決口處、因冲刷過深、稍遲數日、即繼續進行、本次決口雖係武城境、實際受災區域、幾全爲恩縣、現在受災面積約爲八百頃、房屋倒塌、目覩可慘、今日回恩縣赴夏津、轉臨清云云。

二周鼎談話二　臨清縣衛河、連日暴漲、水勢洶湧、突於日前先後連決三口、館陶縣之灘上、決口一處、水頭流入臨清縣境、臨清境之決口、爲江莊、口門寬達六十丈、二區馬湖口、決口一處、口門二十丈、此口之潰水、直灌河北省之清河縣、今該縣已出夫一千名、積極堵築、房屋之倒塌、秋禾之被淹、均慘不忍睹、本人（周氏自稱）今調省長報告一切、並請示堵築辦法云。

烟台市徵外僑捐稅

市署組委員會

解釋徵收辦法發表談話

烟台通訊　烟台市公署日前決定在煙各國僑民、暫須先行繳納房捐、土地捐、公益捐、汽車捐、現市署對北巳組成臨時委員會、爲解釋徵收烟市外僑捐稅辦法、於日前發表談話如左、

按烟台自闢爲商埠後、族居本埠之各國商民、爲數不在少數、昔日外僑均以治外法權爲護符、對於各項捐款、設法迴避、未肯繳納、而地方當局又恐發生交涉、因循自誤、遂使此輩外僑、得能優遊法外、不付捐稅、成爲慣例、是以在烟之外僑、從前對於地方任何捐款、向未如我華人同樣納付、即使有之、其捐額數爲以屬有限、此種不平等事件、不但影響地方收入、以未免太不公允、本埠自成立市公署以來、百廢俱興、地方上一切之設施、突飛猛進、故一面對此不平等事情、亟擬設法改善、而另一方爲謀充裕市庫起見、對於烟之外僑亦應向其徵收應納之捐款、並爲審慎研討辦法、藉以應付、茲議定辦法四項、先行着手辦理、一、房捐、二、土地稅、三、公益捐、四、汽車捐、一、房捐、查在烟僑民大多居於第一區界內、昔時曾有自治會之組織、辦理界內公益捐項、旋由我地方自治机關接收後、改組爲路政委員會、一分會、各國商民仍舊負擔捐款、以作修路養路及清潔等公益事項之用、其捐額係按所佔房屋之面積大小而定、每年分兩次徵收、似有房捐之性質、故此次徵收外僑捐費爲劃一起見、即根據此項辦法、作爲正式房捐、惟因捐額過低、調查後擬令增加、以之補助市庫、並仍以原有捐額、供作補助路政之用、二、土地稅、即地租此爲通商條約上所規定者、外僑租用土地、在官署請領契照時、在三聯契上即已註明須預付糧房、行之多年外僑多照約預納、烟台現在成立市區、所有從前向福山縣繳納之地丁錢糧應劃歸市區者、改向市財政局繳納、以資區別三、公益捐：往昔僑商藉有治外法權、對於地方捐稅向不負擔、後京津等地經地方當局據理交涉乃由僑商自動繳納、捐款名曰公益捐、以之抵補營業稅、本市現既成市、百廢俱興、對於僑商之零八莊、鄉莊長會議、屆時自治委員會設置、（五）晚間、（六）如儀開會、首由聯會長報告開會意義、旋即討論提案、區鄉鎮莊街長在新政權之下大致均已通過、臨時動意項、認眞服務地方者、均發給背於七月廿五日假東關中華大戲院、開大會成立典禮、借加演戲劇以助興、是日到有菱谷主事、田中科長、邢德元指導官等新民會全體職員、會長代表副會長、各機關長官、及女子青年團正副團長、及全體幹部職員、並女子修養會會員、來賓等七百餘人、至十時即如儀舉行隆重之開會典禮、首由會長代表報告籌備經過、繼由菱谷主事、講成立大會之意義、略謂：『過去國共兩黨、效法歐美、亂講自由平等、記得國共分家時、共匪、曾在漢口實行裸體生活、更有共產共妻之邪說、毫無人倫、故新民會組織婦女修養會、使大家明瞭東方固有禮教道德而達建設新興東亞之目的、更則實行『男主外女主內』之制、伸作賢妻良母、以教育子女、使之將來爲東亞之柱樑云云、繼之孝子節婦之表彰、計孝子陳雲惠、年七十餘、贈與鏡表一個、節婦丁徐氏八十六歲、趙劉氏五十餘歲、各贈花瓶一對、茶盤一套、並攝影、繼演戲劇三娘教子、忠孝雙全、末由女子青年團于召集第一區所轄十三鄉二百紙幣流通促進、（四）地方鄉鎮籌備委員會、經菱谷主事、田中科長、女子青年團莊秀春團長等各委員之努力、於七月廿五日假東關中華大戲院、開大會成立典禮、借佳日表孝子、節婦、並加演戲劇以助興、是日到有菱谷主事、田中科長、邢德元指導官等新民會全體職員、會長代表副會長、各機關長官、及女子青年團正副團長、及全體幹部職員、並女子修養會會員、來賓等七百餘人、至十時即如儀舉行隆重之開會典禮、首由會長代表報告籌備經過、繼由菱谷主事、講成立大會之意義、略謂：『過去國共兩黨、效法歐美、亂講自由平等、記得國共分家時、共匪、曾在漢口實行裸體生活、更有共產共妻之邪說、毫無人倫、故新民會組織婦女修養會、使大家明瞭東方固有禮教道德而達建設新興東亞之目的、更則實行『男主外女主內』之制、伸作賢妻良母、以教育子女、使之將來爲東亞之柱樑云云、繼之孝子節婦之表彰、計孝子陳雲惠、年七十餘、贈與鏡表一個、節婦丁徐氏八十六歲、趙劉氏五十餘歲、各贈花瓶一對、茶盤一套、並攝影、繼演戲劇三娘教子、忠孝雙全、末由女子青年團于

濰縣婦女修養會

舉行成立典禮

同時對孝子節婦表彰

濰縣通訊　新民會濰縣指導義恢復『男主外女主內』之舊道德、禮教起見、特組織婦女修養會由五月即開始組織籌備委員會、經菱谷主事、田中科長、女子青年團莊秀春團長等各委員之努力、於七月廿五日假東關中華大戲院、開大會成立典禮、借佳日表孝子、節婦、並加演戲劇以助興、是日到有菱谷主事、田中科長、邢德元指導官等新民會全體職員、會長代表副會長、各機關長官、及女子青年團正副團長、及全體幹部職員、並女子修養會會員、來賓等七百餘人、至十時即如儀舉行隆重之開會典禮、首由會長代表報告籌備經過、繼由菱谷主事、講成立大會之意義、略謂：『過去國共兩黨、效法歐美、亂講自由平等、記得國共分家時、共匪、曾在漢口實行裸體生活、更有共產共妻之邪說、毫無人倫、故新民會組織婦女修養會、使大家明瞭東方固有禮教道德而達建設新興東亞之目的、更則實行『男主外女主內』之制、伸作賢妻良母、以教育子女、使之將來爲東亞之柱樑云云、繼之孝子節婦之表彰、計孝子陳雲惠、年七十餘、贈與鏡表一個、節婦丁徐氏八十六歲、趙劉氏五十餘歲、各贈花瓶一對、茶盤一套、並攝影、繼演戲劇三娘教子、忠孝雙全、末由女子青年團于

定陶維持會召開

鄉村長會議

通過提案多件

定陶通訊　本縣治安維持會長龍星三、自任職以來、遵守魯西朱道尹之意旨、抱不眠不休之決心服務、無不倍加努力、茲悉該會、於前上午十一時、在該會辦公室、召集第一區所轄十三鄉二百紙幣流通促進、（四）地方鄉鎮籌備委員會、經菱谷主事、田中科長、女子青年團莊秀春團長等各委員之努力、於七月廿五日假東關中華大戲院、開大會成立典禮、借佳日表孝子、節婦、並加演戲劇以助興、是日到有菱谷主事、田中科長、邢德元指導官等新民會全體職員、會長代表副會長、各機關長官、及女子青年團正副團長、及全體幹部職員、並女子修養會會員、來賓等七百餘人、至十時即如儀舉行隆重之開會典禮、首由會長代表報告籌備經過、繼由菱谷主事、講成立大會之意義、略謂：『過去國共兩黨、效法歐美、亂講自由平等、記得國共分家時、共匪、曾在漢口實行裸體生活、更有共產共妻之邪說、毫無人倫、故新民會組織婦女修養會、使大家明瞭東方固有禮教道德而達建設新興東亞之目的、更則實行『男主外女主內』之制、伸作賢妻良母、以教育子女、使之將來爲東亞之柱樑云云、繼之孝子節婦之表彰、計孝子陳雲惠、年七十餘、贈與鏡表一個、節婦丁徐氏八十六歲、趙劉氏五十餘歲、各贈花瓶一對、茶盤一套、並攝影、繼演戲劇三娘教子、忠孝雙全、末由女子青年團于

濟南市公署

二五朝會

已通知實行

濟南分社通訊　濟南市公署、前爲提倡早起、鍛練精神起見、茲規定於上班前舉行朝會、并由各長官、訓示、以作工作改進之方針、現該署決定於每逢星期二星期五兩日、早七時舉行朝會一次、昨已通知實行云。

魯本年六月份

契稅收數

省令造表呈報

濟南分社通訊　山東省公署、以本省各縣征田房契稅、例應造具用計比較等表、呈報審核、上月之表、至遲不得逾下月上旬造送到署、業經通令趕照在案、現查各縣本年六月份契稅收數月計比較等表、已陸續造送之期、未據呈報、昨特令催應城等六十二縣知事、立即趕照、將該縣本年六月份契稅收數查明、分別依式造表、尅日呈送、以憑核辦云。

益都第七區

青訓忙碌

第三期已畢業

青州通訊　本縣第七區朱良鎭駐防友軍○○隊長、鑒於該區治安業已恢復、各莊青年、亟待加以訓練、特於東朱鹿組織新民青年訓練所、實施訓練以來、業已三期、前日下午五時、該所舉行第三期學員畢業典禮、魯南道署、特派宣傳員丁叔平前往參加、並順便參加黃家嶺之青訓所成立典禮云。

駐蔡家莊友軍

剿和睦屯游匪

六區自衛團協同出發

當斃匪二人傷者無算

高密分社通訊　駐高密境內蔡家莊車站友軍莊司隊長、以該區私睦屯有游匪尤光海部數百人盤據、綁架搶掠、無所不爲、居民痛苦、不堪言狀、莊司隊長爲剿匪拯民計、特于前日率隊及六區自衛團員、前往剿除、即與該匪部演成遭遇戰、經二三小時之激烈攻擊、將匪部擊潰、當場斃匪二人、傷者無算、我部僅自衛團員輕傷二人、生命絕無危險、作戰之時、友軍將士、忠勇直前、自衛團員亦皆奮不顧身、保衛地方之精神、令人欽佩云云

（寫眞係孝子節婦之表彰頒獎時情形）

濰縣婦女修養會

增強民衆運動威力

擴大反英陣容

新民會中央指部製訂實施方針

訓令各省道市遵照實行

北京通訊　新民會中央指導部爲使全國民衆擴大反英運動起見、昨特訓令各省市道關於反英運動實施要領方針及宣傳、指導部實踐、但得依據附件、於各一、方針、英國不認識東亞要領、現實事態、依然固執援蔣政策、利用各地租界、公然庇護共產黨、不只惹起數次暗殺事件、且奮取中國人民公有財產之白銀、阻止聯銀券之流通、破壞新中國之經濟基礎、等不法行爲、不勝枚舉、新民會爲掩護全國民擴大反英運動、繼續遂行所期目的、如左實踐指導之、

一、臨時講演隊之組織、二、反英戲劇表演、三、映畫字幕宣傳、四、漫畫（利用電影院）、及大型標語揭出、三、示威運動、利用民衆集會及其他一切機會、四、排斥英貨、釀成反英運動之同時指導民衆、積極的施行排斥英貨運動、（利用商會及其他團體施行之）、頃中央指導部已訓令各省道都市及中央直轄指導部長、實行藉以發揮全民衆威力云云、收實質的效果、關於反英運動起見、如有違命、進抵匪巢、呼、聚起團、猛烈擊敵、雖在槍林彈雨之中、奮不顧身、卒將匪徒擊散、狼狽逃竄、當時計斃匪徒十二名、俘虜匪徒九名、手槍二枝、大槍六枝、及敵用品多件、大獲勝利、於下午三時率隊回城、捷報傳來、躍城內一般紳士商民、無不雀躍、並相率在南門外歡迎、全縣商民無不感謝云。

濟南分社通訊

道縣首領爲親民之官

應先自守以正

魯道縣會議河野機關長談話

西田顧問訂定信條十項

濟南分社通訊　山東省公署、爲促進各道縣政治之推進、特行召開道縣會議、各道尹縣、均已來濟參加、已於二十四日舉行開幕禮、等情業誌本報、茲悉、當日開會後、首由唐省長致訓詞、部隊長、特務機關長、及西田顧問官等訓話、各廳長及祕書長訓示、午後二時至六時、討論議案、二十五日午前九時至十二時、講演、午後、討論議案、二十六日上午由各機關長官講演、午後、討論議案、二十六日上午由各道尹及指定縣知事報告行政狀況、二十六日下午爲質疑應答、並舉行關係機關座談會、茲將河野特務機關長、敬告山東省各級公務人員及省公署西田顧問所訂定信條十項、覓錄於後：

一敬告山東省各級公務人員書一

黨共肆虐、禍亂中華、日本感東亞大勢之迫切、黃色民族之危殆、出師伐、冀得掃清醜類、再建中國、挽狂瀾於既倒、扶大廈之將傾、以完成新東亞建設之偉業、計輸戰以來、歷時二載、肅福、其使之重大、端在諸君清華北、澈定江南、驅黨共餘孽於一隅、促成兩政府於南北、使神州禹甸、再見光明、中華民族、走上更生之路、以是賴皇軍掃蕩之於前、新政收拾之於後、各省治安、粗告奠定、億兆人民、繫於一髮、得離水火、此固皇軍之戰績、實亦中國之自覺、而爲新政府各級官吏之偉功也。

山東省自省公署成立以來、賴省道縣各級行政首領諸君之晝夜勤勞、奮勉從公、年餘之間、推進八十餘縣、本機關長蒞濟以來、已近半載、目覩成效、引爲佩幸、是軍事、則排除異巳、妄啓內造、查山東乃禮義之邦、文化之淵源、爲儒教發祥之地、西洋風尚、拋棄固有之文明、形成思想之紊亂、以言教育、則醉化之源、爲儒教發祥之地、西洋風尚、拋棄固有之文明、形成思想之紊亂、以言政治、則橫征暴斂、搜括剝削、政治所以守常、此後新山東之建設、本省四千萬人民之幸、受其塗炭、置全國於水深火熱、其使之重大、端在諸君熱心、造成東亞不可收拾之局面、帝國興師以來、順潮自歐美勢力之東侵、蘇俄赤化之陰謀實施以來、對於東亞、已形成赤白勢力交東亞之危亡、有不足以挽救東亞之危亡、造成東亞之樂土、不如此不足以樹立日中滿一體之軸心、而予侵略者以打擊、向世界作有力之策動。

然而新中國之建設、爲東亞新秩序建設之一環、此一環之健全與否、直接關係東亞之存亡、故欲完成新東亞之建設、勢必先有新中國之肇造、查山東乃禮義之邦、文化之淵源、爲儒教發祥之地、東亞之建設者剷除之、危及人四、政事之要諦、在於思想、政事之要諦、在於思想、要端正、力戒驕奢、保持廉潔、仰事俯蓄、無怍於天地也。

十、聞見中日當局者、及一般之言動、首先加以三省、要辨別是非、以作自己藉鏡之心得、必須潔己始能潔人、平常不可忘彼我表裏一體之關係而後可。

二級公務人員書二

惜魯省久隸黨治之下、塗炭多載、地方官吏、貪污成風、切掃地、致使社會爲之紊亂、民命爲之倒懸、故今後新山東建設之偉業、一惟各級負責公務人員是賴、道縣行政首領、乃親民之官、尤勝首先自守以正、相見以誠、力矯從前之頹風、促進現時之上治、於以建設東方文化、恢復固有道德、振作士氣、教化民俗、東亞新秩序之大政策以圖極大東亞之建設、要在萬衆依歸、并認清東亞大勢、黃色民族之危機、中華民國之前途、新山東建設之使命、內維業、平常保持清心、而踐正道、一致協力任事、有時而有果敢赴難之決心。

九、平常自己要謹慎、品行潔、仰事俯蓄、無怍於天地也。

公、私慾淨盡而後可。

六、平常政府之政令方針居心、以「大學」之道爲則、須嘗菜根淡薄之味、對於施政運用、免於顢頇如可。

七、雖可打破舊套陋習、而須尊重民意習慣須度其緩急輕重、庶不致陷於操之過急爲要。

八、百事不可急於功利、要胆大心細、時常想如黃河之悠久、澈悟最深之民族性勵精圖治。

蒲台警局長協同友軍

冒暑搜剿殘匪

斃匪甚多獲戰利品多件

蒲台通訊　蒲台政治、在路縣長領導之下、已入常軌、但一般無知游匪、仍不免晝散夜聚、在黃河以南各區、到處蹂躪、擾害鄉民、雖經多次之懲戒、仍不改其舊慣、李局長鑒於人民之疾苦、幹之警士二十名、協同駐蒲台英勇精銳之友軍、分乘自行車冒暑出發、行抵濱蒲交界之、濱縣第五區田家樓、即與游匪團長牛長慶部、三營長李超奎一名、其餘匪徒十二名、俘虜匪徒九名、手槍二枝、大槍六枝、及敵用品多件、大獲勝利、於下午三時率隊回城、捷報傳來、躍城內一般紳士商民、無不雀躍、並相率在南門外歡迎、全縣商民無不感謝云。

濟南市公署

二五朝會

已通知實行

濟南分社通訊　濟南市公署、前爲提倡早起、鍛練精神起見、茲規定於上班前舉行朝會、并由各長官、訓示、以作工作改進之方針、現該署決定於每逢星期二星期五兩日、早七時舉行朝會一次、昨已通知實行云。

魯本年六月份

契稅收數

省令造表呈報

濟南分社通訊　山東省公署、以本省各縣征田房契稅、例應造具用計比較等表、呈報審核、上月之表、至遲不得逾下月上旬造送到署、業經通令趕照在案、現查各縣本年六月份契稅收數月計比較等表、已陸續造送之期、未據呈報、昨特令催應城等六十二縣知事、立即趕照、將該縣本年六月份契稅收數查明、分別依式造表、尅日呈送、以憑核辦云。

益都第七區

青訓忙碌

第三期已畢業

青州通訊　本縣第七區朱良鎭駐防友軍○○隊長、鑒於該區治安業已恢復、各莊青年、亟待加以訓練、特於東朱鹿組織新民青年訓練所、實施訓練以來、業已三期、前日下午五時、該所舉行第三期學員畢業典禮、魯南道署、特派宣傳員丁叔平前往參加、並順便參加黃家嶺之青訓所成立典禮云。

安油
主治名症
防霍亂止痛
中暑頭痛
吐瀉
痧痘痛
目中
腫外
毒傷眩寒
SAFETY BALM
上海鳴康藥廠監製
經售處
青島同泰路東山
青島方成漢路四方
青島至誠路東山
電話七八九三
二一五四
九七八五
五七一五
二八一六

素載刺性男
萌兒英男
尿男年青材取
實力効有定嚴
奏男兒萌乃由青年男子尿中提鍊而得之最純男性刺戟素
、其力價曾經生物學的試驗、而最定難冠單位、故在臨床上之効果、常得一致、誠不可與一般男性刺戟素劑同日語也。
（主治）生殖器神經衰弱諸症、如勃起力減退、早期洩精、性慾缺乏、快感減退。遺精、滑精、攝護腺肥大。一般神經性及更年期諸症、如頭痛、倦怠、記憶減退、睡眠障礙。睾丸發育不全、類宦官症、睾丸摘出後之心身障碍。男子一般老衰現象。男子脂肪過多症。
（包裝）注射液（0.5cc=15難冠單位）0.5cc 5管（¥6.70）0.5cc 10管（¥13.00）0.5cc 30管（36.50）
片劑（1片¥5難冠單位）20片（=3.50）50片（¥8.50）100片（¥15.00）
日本　大阪
武田長兵衛商店股份有限公司
金木盛大堂藥房
青島經理處
金木盛大堂藥房
川岸

一般特約批發
金木盛大堂藥房
東京鈴木德八商店
東京後藤本風雲堂
東京松井製藥株式會社
東京三和藥品株式會社
大阪今村商會
大阪藤田商店
大阪永中商會
大阪友吉商會
大阪兵衛商店
大阪武田長兵衛商店
大阪鹽野義商店
青島廣西路三十二號
電話五四四七
婦女通經
麝香化血膏
此膏祖傳秘方神奇效驗專治婦女經閉不通數月不見紅等病氣虛血枯骨蒸潮熱咳嗽痰血氣喘等症一下即平安無恙產後一下即化血下血乾淨不留瘀滯產後一下即收縮子宮復原產後一下即止血大化
每貼重病者雖疾藥難見效
胎孕者兩月切忌以塊化無形水消每貼元
貼四元
北京廣善堂膏藥鋪
青島代理處
山東路金星大藥房
電話七〇六二號
上海煤球、品質特別提高。價格始終如一、比用塊煤經濟。
上海煤球、發火猛烈、燃燒持久、購用時、請認明老牌、庶不致誤。
永泰昌煤號
青島李村路三十三號
電話　四六三七　五一三六
工廠　四八二三
聲明本號送貨皆有發票如無發票者即爲假冒務請顧客特別注意是幸

兒童

本刊每期五專兒童等發行，專登育兒及童常識物品，適之教育及兒童讀物。

暑假期中寄小朋友

(一)將怎樣消磨這長的假期

小朋友：

早就想和你們談談、因爲個人間事情的牽扯、一直就擱到現在、才決定、無論如何忙碌、也要找點時間和你們談談。

這第一次的信裏、我們要談些什麼？現在正是我們假期開始的不久、我就先問你們談一個籠統的問題：「將怎樣消磨這長的假期。」

小朋友、你們預備怎樣渡過這假期呢？大家一定想在這假期中盡量的玩一下；要這樣想、那就想差了。

你們不要以爲舊的課程已然學完、新書籍的更換須在秋季開課、現在正好無拘無束、暢快的玩個够、大錯特錯；要知道書是讀不完、智識是無窮無盡的、新的書要繼續讀、學過的也不要把書本一擲、置之腦後、不聞不問、要是不聞不問、非但得不到新的智識、舊知的也要忘掉；這够多可惜、豈不是前功盡棄嗎？孔子曾經說過：「學而時習之」、「溫故而知新」、那就是這個意思。

因此這長長的假期開始不久的時候、小朋友、你們想在假期中做些什麼？來計劃一下、好叫這大好的光陰不會輕易渡過、我這有幾個綱領、寫出來貢獻給你們作一個參攷：

一、運動——早操、打球、游泳……等。

二、溫課及看報、雜誌一類的書。

三、寫字及訪友等。

上面不過是籠統的、至於時間的排定、怎樣施行、那得看你們的環境而定。

小朋友要切實的努力，莫偷懶、就此祝你快樂！

大朋友阿五　七月二十日

(二)早操與游泳

小朋友：

西洋人送給我們一個可恥的、侮辱我們的名詞、你們記得嗎？就是「東亞病夫」、看這名詞够多麼可恥！西洋人爲什麼叫我們這個？這是因爲我們的先人們太弱、差不多個個是彎背曲腰的、行起路來、故意的一步三擺、行尸走肉一般、以文柔爲尚、才養成這弱的劣根性、混得這恥辱的名字。

近年來、雖然有很多的人、覺悟了、來開始鍛鍊、這不過是少數人的壯舉、大多數仍然在迷夢中。

小朋友、你們討厭這侮辱的名詞嗎？想洗去這天大的恥辱嗎？那！就得急速鍛鍊你們的身體、不要間斷、要一貫的施行下去、一直到我們的壽命終了的時候。

鍛鍊身體的方法不外要運動、運動的範圍太廣了、只要你身體一舉一動、都叫運動。

早操、不過是運動中極小的部份、小單元；我們爲什麼要做早操？你一定這樣問、待我說給你、你們清早起身以後、總得身體有點不舒暢吧？這是什麼緣故？這就是因爲體內積聚的炭酸氣太多、使身體疲乏；每早要做一點柔軟體操、這不適的現象立卽消除。

由此看來、早操可以加强新陳代謝的技能、爽快精神、洗滌體內的廢物、充實空氣、可以增加工作的興味；這够多麼重要。

游泳、也是運動的一部份、不過不及早操普及、是限於環境的、游泳的益處也不小、游泳可以身體平均發展、增加肺活量、擴大胸圍等益處。

欲鍛鍊我們的身體、早操和游泳是最重要的、小朋友、努力鍛鍊、不要遇衆、就加油！

大朋友阿五

爲甚麼要裝設電扇

炎日當頭的夏天又來臨了、商店鋪子裏的天花板上懸着的那架灰塵滿面、久已歇工的電扇、現在又在那裏從新的呼呼嘤嘤忙着它的旋轉工作了！小朋友、你們知道人們爲甚麼來裝置它嗎？或許你們要毫不加思索的說：我們用它吹風取涼快的、對、不過說得太也籠統了。來、我告訴你們用它的眞正理由吧：

你們不是知道、人體的溫度有一定嗎？（平均攝氏表三十七度左右）、若溫度過高、我們就感覺不痛快——悶熱、爲了要保持一定的溫度、那麼就要常常的把過高的溫度從毛孔裏、或直接從皮膚發散出去；可是因爲空氣皮膚接觸的地方、互相摩擦吸引、而使它在身體表面流動的比別處格外慢（簡直可以說靜止在表面上）。小朋友、你們大概也到河裏去看過水流吧？河中間的水流得比兩岸暢快得多、這是因水和岸互相摩擦吸引的緣故。空氣的流動和皮膚也是這樣、不過我們的肉眼是看不到的、不過按理論的推測是該這樣。既然在我們身體表面有一層不流動的空氣、當然我們身發散出來的熱度、就不能立刻離開身體、非經過這層空氣不可。但空氣的傳散熱量是很慢的、所以這空氣的溫度越弄越高甚至於能達到和人體差不多高的溫度。那麼、我們身體的高溫度既不能很爽快的發出去、而同時又受身體表面一層高溫度空氣的抱圍、因此、立刻就使我們感到悶熱。現在我們用電扇的旋轉而生風、把身體表面的那層靜止空氣吹走、或是減薄、讓身體的高溫度直接的或是痛快一經吹過立刻就覺到爽快之感、小朋友你們以爲是不是這樣呢？

其實、也不只是電扇、就是扇子、風都具這樣功效、這不過是舉做代表而已。

在酷暑的六天、我們是萬萬用不到它的、因爲我們還要靠這層靜止空氣保持發散出來的溫度呢！

（汀芝）

我的故鄉

墨交界之地、有一個南村鎭、那就是我的故鄉。

我的故鄉、在前幾年的時候、交通不便、風俗習慣、都恨鄙陋、一點兒不開通也不文明；不過近來特築汽車路、自平度到藍村我的故鄉、就在這路的中心、所以交通比較便利一點、於那裏的文化呢？近來有初級小學、還有那頑固不化的私塾、那裏的事業呢？有種植五穀的農夫；懋遷有無的商人；製造器具的工匠；雞鳴而起的學生；以及兩不相合的新教員和舊塾師；還有那吃喝、賭、嫖什麼不幹的遊民、所以一切的風俗習慣、一些兒不算文明、不過比較從前稍微强些罷了。那裏的街道、有南街、大集街、小街、後街、我的故居、就在那小後街的中部。村的四週、圍牆築得非常高峭、圍牆上上、在他身傍有一個污穢的簍子、簍子裏面一點食物也沒有、好像多日沒討着飯的樣子、只有飯筲裏盛着些清水、其餘再沒有別的了。

一個衣服襤褸骨瘦如柴的乞丐、他那黑的胳膊、去拿那污穢的外衣、遮在他的身體上、在他身傍有一個污穢的簍子、簍子裏面一點食物也沒有、好像多日沒討着飯的樣子、只有飯筲裏盛着些清水、其餘再沒有別的了。

可憐的乞丐

熱烈的太陽、斜照在大地上、翠綠色的樹木、襯出一座破舊不堪的廟宇來、雖然是破舊不堪、但仍不失掉它的威嚴、廟裏的神像、已傾圮不堪、滿地堆着垃圾、一點清淨的地方也沒有、在神像面前堆着那些紙灰、被風吹的滿屋飛揚、天井中古木參天、青草滿地、人若走到這裏一看、一定能毛骨悚悸！

在廟門裏東牆垠下、有一個衣服襤褸骨瘦如柴的乞丐、他那黑的胳膊、去拿那污穢的外衣、遮在他的身體上、在他身傍有一個污穢的簍子、簍子裏面一點食物也沒有、好像多日沒討着飯的樣子、只有飯筲裏盛着些清水、其餘再沒有別的了。

禮、那時候焚香燒紙、誦經念佛、鏘鏘的梵聲、鼕鼕的鼓聲、眞是可樂極矣！這是村中每年所極熱鬧的一個時候、在廟的門前、還有二尊大砲、上面都有紅的大字、一尊叫大將軍、一尊叫二元帥、當年也曾耀武揚威、威名赫赫、可是現在只好當古董了。

我們這個故鄉、旁的並不見有什麼不好處、惟是到了大兵紛亂的時候、十有九分、先到我的故鄉裏去、那時弄得一般人民、就昏頭倒跤了了！

（平度縣立東關小學四年級生張斌山）

小朋友園地

（一）（二）（三）

（一）小孩
（二）兎
（三）鴨

阿拉伯字組成畫

脚疾之予防與治療藥

三共 SANKYO

强力維他命乙劑

阿利砂仁

（オリザニン・ORYZANIN）

003. L. 017

本劑不獨於脚疾奏以根本的療治與其豫防効力，而於因缺短維他命乙所致的疾病，例如肺結核，肋膜炎，妊孕，生產嬰兒脚疾等症，奏効的確，博取絕大讚稱者也。（奉贈說明小册）

東京・日本橋・室町　三共株式會社

心胃氣痛

（心胃氣痛靈）專治各種心口痛以及肝氣不舒等症服後非但立時止痛確永遠斷根每盒五角大盒一元

偏墜疝氣

（七疝斷根丸）專治偏墜疝氣小腸串疼腎子墜疼或梅毒性疝氣等症一盒保愈每盒二元

耳鳴耳聾

（耳聾立聰丸）專治耳鳴耳聾耳聾耳內流濕等症服用此丸立見特效輕者一盒卽愈重者三盒除根功效大萬試萬驗每盒二元

鼠瘡瘰癧

（乾坤瘰癧丸）專治鼠瘡瘰癧服後立愈確保限日每盒一料洋二元每料贈送化堅膏二帖

青島 太和春老藥房獨家經售　小海關後金鄉路二十一號

廣東老牌婦女良藥

烏雞白鳳丸

主治各症
煮血虛弱　月經不調
血色不正　赤帶白帶
經期肚痛　頭暈目眩
常患小疾　久不受孕
胎動不安　產後虛弱
血崩血塊

效科四丸　每盒二元
單科四丸　每盒一元
試用二丸　每盒五角

久咳內傷無限險

中外之藥品每盒定價五角屬別特製發元賞廣告

醫除丸有治療理咳藥諸為強之功能用者黃不靈知永用者不可不試有益經理中山路廣東商店

青島山東路七九一電話　東鎭台東一路　海南普利街

廣東藥品商店

華北唯一嶗山晶石眼鏡老店

本店開設青市四十餘載專採辦嶗山茶墨水晶石用最新電機割磨散光近視斜視老花養目時式眼鏡驗目配光照目力定做晶石眼鏡光度準確交貨迅速物質精良定價特廉

注意緊要聲明

小號原無分號並代理處屬有以假混眞冒充小號名義而售僞貨以玻璃料充嶗山石鏡本市及外省發現甚多請各界認明小號招牌仿單庶不致誤

三山誠眼鏡老店啓

專門：皮膚花柳科、泌尿生殖器科

林予聖醫師

兼治內外科

本院專治皮膚科、花柳科、泌尿生殖器病等科痰雜諸症、濕多年臨症經驗、探淋、病等科最新療法、各症特效藥、梅毒、光線治療、膀胱尿道鏡檢、尿液化驗世界治療器等項、應有全備。對於大小手術、住院、醫藥注射等費、力求公道克己寬爲設備完善、極平民化之醫院也。

產科女醫師周君言（接生費十元）

院址冠縣路五十八號（華北醫院舊址）

青島 旅高上館

大小房間俱備　房價便宜

中菜部　西菜部　冷飲部

中外時菜。各色名點。特製冰淇淋。小吃宴會。

歡迎光臨

地址山東路四方路口電話四八六七、三一二五、七七五八號

青島 新亞大飯店

新國樂第四期最新出品

發音清亮　一唱驚人

名伶薈集　包羅萬象

紫牌：每張一元七角

黑牌：每張一元九角

○京劇○ 戰太平 王佩臣 盧成科操絃 頭二段 唱改良勸鼓女

○樂亭大鼓○ 徐派第一老生 四大名旦之一 荀慧生唱春閨 【頭二段】 李少春唱晴雯 【頭二段】

○對口相聲○ 緒德貴 戲迷 【頭二段】 湯賜子 藥方 【頭二段】 強英華 廣東音樂 李家森 合奏 蘇小波 怨 【頭二段】

○琴書○ 青山唱賣油郎獨戰花魁 【頭二段】

○流行歌○ 梅影唱貴妃醉酒 【頭二段】 李香蘭唱鳳雨杜鵑 【頭二段】

○河南大鼓○ 王馥芬唱趙五娘 【頭二段】 李夢梅唱夢梅

○國民歌○ 李夢梅 王悌之 文麗 李震甫 B 蒙疆之歌 愛路歌 農村歌

山東省總經理　青島濰縣路六十七號　合記貿易行

青島分銷店　濰縣路大中華表行　海泊路勝利表行　山東路太平洋表行

濟南分銷店　緯四路光華鐘表行　一馬路大中華表行

張萬年大夫

特備近代科學化各種電器醫器採取世界最新技術選用中西名廠特効靈藥憑十五年以上臨床經驗對於初起久患屢治不愈頑固疑難之花柳淋病確具把握負責根治

花柳病分四個病源、在不潔交合時染得何種病源（淋雙）卽發生何種病源（白濁）下疳（梅毒）螺旋菌（蒼白）下疳（梅毒）螺旋菌（蒼白）下疳（梅毒）螺旋菌（蒼白

內外市況

本市市況

（七月二十七日）

○物產現貨

○生米 2 80
月 2100包

○生果 未成

○生油 46·00
成 490箱

○棉紗現貨

32支
細月產713·00低710·00成25件
寶船產710·00低708·00成30件
寶女產706·00低702·00成20件
豐島700·00成10件
寶平高675·00低671·00成 0件

20支
細月產614·00低610·00成40件
備球產613·00低608·00成30件
寶船高617·00低712·00成 2)件

16支
細月產614·00低608·00成 40件

○細布現貨
鄭球細布產 19·925
（19·80）成 30件
龍門細布高19·80
低19·70成25件

○棉紗期貨市場

七月開	609 50
最高	609·50
最低	603·00
收盤	604 00
成	31)件
八月開	625·00
最高	626·00
最低	617·50
收盤	618·50
成	721)件

○棉布期貨前場

七月開	19·4)
最高	19·65
最低	19·40
收盤	19 625
成	19)件
八月開	20·05
最高	20 10
最低	20·05
收盤	2)·1)
成	52)件

○生油期貨前場

八月開	46 00
最高	46·50
最低	45·80
收盤	46·15
成	47車
九月開	未成

海外市況

（七月二十七日）

○倫敦銀塊

現　貨16又16分之7
遠　期16又16分之1

○孟買銀塊
44又16分之13

○紐約銀塊
公定價34又4分之3

○紐約匯兌

對英	4·98又16分之3
對日	27 31
對華	8·00

○倫敦匯兌

對上海	4又8分之5
對日本	1·2
對法國	176·71
對紐約	4·68·15

○美國棉花

現　貨	9·85
七　月	9·00
十　月	8·88
十二月	8·76
一　月	8 67
三　月	8·52
五　月	8·43

○印度棉花
白路去
7·8月152又8分之1
阿姆拉
12·1月139又4分之1
平果而
12·1月115又8分之5

○倫敦金塊
148·6又2分之1

○市俄古麥

七　月	63又0分之0
十　月	64又4分之1
十二月	6又8分之1

○天津綿絲布現貨

17支	八馬585·00
17支	十全580·00
20支	十全630·00
32支	十全674·00
24支	栗子832·00
42支	水月850·00
五福（細布）	23·30
福光（細布）	21·75

○大阪棉花
前場開盤

七　月	無市
八　月	60·90
九　月	57·30
十　月	無市
十一月	50·95
十二月	50·50
一　月	50·40

○大阪棉布
前場開盤

七　月	2·665
八　月	2·695
九　月	2·730
十　月	2·745
十一月	2·770
十二月	2·795
一　月	2·815

○大阪棉花
前場收盤

七　月	無市
八　月	60·90
九　月	55· 0
十　月	51·95
十一月	50·15
十二月	50·45
一　月	50·35

○大阪棉布
前場收盤

七　月	2·655
八　月	2·675
九　月	2·725
十　月	2·750
十一月	2·785
十二月	2·795
一　月	2·820

○大阪棉花
後場開盤

七　月	無市
八　月	無市
九　月	55·20
十　月	無市
十一月	50·95
十二月	50 45
一　月	50·35

○大阪棉布
後場開盤

七　月	2·635
八　月	2·675
九　月	2·725
十　月	2·740
十一月	2·775
十二月	2·789
一　月	2·810

○大阪棉花
後場收盤

七　月	無市
八　月	60·90
九　月	55·20
十　月	52·10
十一月	51·00
十二月	50·35
一　月	50·35

○大阪棉布
後場收盤

七　月	2·630
八　月	2·670
九　月	2·710
十　月	2·720
十一月	2·755
十二月	2·760
一　月	2·795

○橫濱生絲
前場開盤

七　月	1289·00
八　月	1259·00
九　月	1234·00
十　月	1204·00
十一月	1189·00
十二月	1190·00

○橫濱生絲
場場收盤

七　月	1289·00
八　月	1252·00
九　月	1222·00
十　月	1194·00
十一月	1185·00
十二月	1184·00

○橫濱生絲
後場開盤

七　月	1265·00
八　月	1235·00
九　月	1211·00
十　月	1182·00
十一月	1173·00
十二月	1173·00

徐州對中交等行舊幣
定期禁止流通
蘇北專員公署發出佈告

徐州特約通訊　黨府發行之中中交農四行舊幣、在徐州于八月一日起禁止流通、蘇北行政專員公署廿三日發出佈告原文如次：「案奉臨時政府規定、（一）中國銀行券（二）交通銀行券、（一）中央銀行券、（一）農民銀行券、以上四種貨幣、由中國聯合銀行以六折收買、截至七月三十一日爲止、自八月一日起、在銅山縣境內禁止流通、不得使用、倘有故違定徵不貨此佈、

二傳單二蔣賊介石所發

行中國銀行、交通銀行、中央銀行、農民銀行、害民紙鈔、八月一日在徐州市銅山縣境內是他們的死期到了、徐州市銅山縣的同胞們、你們不要再存用黨法幣了、急速的在八月一日以前將你們所有的害民賊鈔、用掉了罷！中國聯合準備銀行鈔票、是我們新民惟一的生命、惟一

上海輸出、乃買託英商代爲運走云、聞此事內容牽涉頗多、且關係擾亂華北金融之巨案、故一切尚在嚴密調查中、惟英方之此種不法舉動、又據聞目下天津租界內尚有現銀三千八百餘萬元、其一部并已經英方秘密運走、現當局方面除嚴重監視外、并決對密運白銀之英船、予以強硬措置云。

船密輸白銀出境之事、已略誌本報、據調查此事經緣如下、二十三日下午七時有英商賈敦馬狄生公司輪船湘和號由天津英租界碼頭出港、該船中載有白銀二十七噸、企圖向上海搬運、行至塘沽乃被塘大警察局查出、予以扣留、當中國警察前往檢查時、該輪英人并以武器實行抵抗、拒絕檢查、但忠勇之警察局員及海關職員不顧一

棉紗客銷稍鬆
人情向低
昨狂跌十元

本市棉紗、昨晨登場、客銷稍示不振、場內空氣返趨頹萎、期市開盤、賣風浩蕩、致市頹然下滑、兼因洋幫所說期貨不動、人氣尤趨虛弱、故市一蹶不振、較前狂跌十元、收盤人情仍屬乏神。

本市白糖
市價回跌

本市白糖、邇日國戶力竭露骨、客幫前貪之貨、尚待消化、暫時無力續納、以致連日成交寥寥、市價較前回跌五角譜、茲將最近市價列左

45寶字白糖	三二、二〇
45雜字白糖	三二、〇〇
425亨字白糖	三二、六〇
45福字白糖	三二、七〇

經到了崩潰到底之時了、同胞們齊心協力的、打倒蔣賊的害民票。

蘇北行政專員公署情報宣傳本部編印。

京津麵粉
漲風復熾
約升七八分至一角左右

北京通訊　麵粉市交易、前日復轉現高峯、各牌麵粉一致約漲七八分至一角左右、成市則極暢、茲錄市價於次、綠桃粉七元、綠蝙星六元九、綠斗六元七五、綠三吉六元七、紅綠三吉六元八四、紅財神六元一五、金豹七元二四、七元二五、天官七元二四、七元二四、七元三五、五燕七元二二、水牛七元二四、七元二五、大三井六元八五、六元八九、帆船六元九、財神六元九、三角六元八五、六元八六、花菓藍六元八七、六元八八、蝙蝠六元九、洋樓六元九二、兵船六元八、六元七七、六元七八、砲車六元七六、六元七八、鳳凰六元七。

天津通訊　前日麵粉市況、仍不失活動光景、市氣則趨向秀利、續星上游、計兵船天官六元六五、炮車六元六八、五及六元九二、鐘樓六元九、綠豹六元七、大三井六元七、五五、綠桃綠蝙六元七、紅綠三吉六元七、綠三吉六元五五、紅桃六元六。

落潰之勢。

日本鎳會社
與日鎳工業合併

東京二十七日同盟　日本鎳工業合併決定徵求其正式承認再合併期日預定爲十月一日。

淺野洋灰
與日本洋灰將吸收合併

東京二十六日同盟電　淺野洋灰（資本金一億六百三十一萬元）據擬將同系之日本洋灰（資本金一千萬元）吸收合併、已在交涉中、今次已以一對一之對等條件、合併商談已告成先、月之二十九日定時股東總會提出討議

上海匯兌
有行無市

上海二十七日同盟電　匯兌不透明、對英四便士十六分之五、對美八美金八分之三賣、仍有行無市。

寧河縣擬定
建設新漁村
以期開發利源

天津通訊　寧河縣毗連天津、正當海河下游、境內河流縱橫、溝港紛岐居民多半以漁撈爲生、故漁業發達否、關係全縣民衆經濟殊鉅、惟沿海漁民、迄今仍墨守成法、從事舊式漁撈、不知改良、以致出產不豐、近來經濟異常凋敝、寧河縣知事朱寶仁對此深爲關心、曾擬有計劃、澈底改良、同時前者又曾由朱縣知事、率同新民會

潰之途
有繼續跌落之勢

克爾（資本金一千萬元）此次已與傍系之日本鎳克爾工業（資本金五百萬元）合併、二十六日在日本橋本社開臨時股東總會、討議合併臨時契約書已可決、合併條件對等、合併期日爲九月一日云。

龍烟鉄鋼會社
創立總會
決定重要職員

張家口二十六日同盟電　龍烟鉄鋼株式會社創立總會、於二十六日午前在聯合委員會開會決定職員如左：理事長蘆鏡如（察南自治政府民政廳長）副理事長山際清壽一（興中公司張家口支店長）理事加州谷英彥（華北支開發張家口支店次長）竹歲繁雄（龍烟鉄鋼技師長）主任永松佐敏、當地憲兵隊長加藤等、前往北塘、召集六千漁民、舉行大會、漁民對當局之提倡改良、深爲感激、願一致協助奉行、鼓悉關於改進漁業細目、將由寧河縣公署、商請渤海漁業公司、及河北省漁會聯合會合作、以期開發利源、增進生產、建設漁村經濟云。

行白進口貨物

青島丸昨日來青
大連貨
香港貨
訂購二九包
麻袋四包
上海貨
牛奶二件
書籍六箱
麻皮一件
鐵管三件

青島丸昨日來青
香煙七箱
顏料三桶
液化炭酸瓦斯一件
事務用品一箱
紙類三件
帽子一箱
食料品一箱
百砂糖500包
嚴家行李三件
毛織物一箱
書籍一箱
香料三箱
富士貨
電石四箱
基隆貨
鳳梨70箱
他山貨
滑石1800包
成都號昨日來青
香港貨
胡椒三包
麻袋四包
麻繩10包
玻璃500箱
玻璃三箱
液化炭酸瓦斯一件
冬菇包
雜貨三件

遷移聲明
本公司今相廣西路三十三號遷移至費縣路七十二號
照常營業專做中西各式地毯花樣新奇色澤耐久定價克己兼洗新舊地毯經理上海孔士洋行德國名貴藥品孔士洋行其他進口貨物高樂洋行文具用品唐山啓新磁器瑪德堡家定保險公司水火險如蒙惠顧不勝歡迎此啓
THE TSINCYA CAORPET CACTORY
72 FEIHSIE NROAOD
費縣路七十二號　電話三六四〇

本報廣告部電話二〇六〇

健康第一!!
請吃用
美味榮養的
薩拉達料理
キユーピーマヨネーズ

青島代售處
北京青仁堂
設在青島北京路大洪泰院內三樣
本藥房聘有專門藥學人才調製各國成藥及化學藥品精良決不以次充用品等無不俱備價特廉如蒙惠顧無任歡迎山東路二十七號電話四〇三四號

婦女通經丸
育仁堂化血
此丸專門破婦人經閉不凝甚至化病爲孕毛加重者三付即服一付見效者二付通下三個月經水不斷肚腹疼痛氣血兩虛下血不止帶下黃水腰酸腿疼四肢無力頭暈目眩夜不能寐飲食不思小便頻數黃肌瘦發熱作渴不正常月經不調不孕不育產後惡露不盡腹內作痛胎氣不安新產不吐血崩不止帶下黃水胎氣不穩每日一元可服三天毛坤中至貴藥也每盒一元六毛打三元

調經益坤養血丸
育仁堂
專治婦女經前帶下赤白不調腰腿酸疼兩脅脹滿胸膈噯噫嗳氣不思飲食身體虛弱骨蒸潮熱盜汗遺精夢交夢泄月經不調小便頻數黃肌瘦發熱作渴不正常月經不調不孕不育產後惡露不盡腹內作痛胎氣不安新產不吐血崩不止帶下黃水腰酸腿疼四肢無力頭暈目眩夜不能寐飲食不思

本市民衆反英運動
趨向實際工作
商會調查英商店及貨物
與其斷絕一切經濟關係

本市各界民衆反英委員會、自經成立以來、對於反英運動、按全市民意努力向前邁進、以期達成反英目的、英人對東亞和平障礙、一日不根本剷除、本市反英運動一日不息、現各界民衆對反英工作、以由表面上趨向於實際工作、喚起市民對英經濟絕交、不買英國貨物、不賣牛入港之「白亞爾」丸來青、投宿於安徽路之膠州灣飯店、昨日參拜青島神社後、並視察市內、五時半起於太平路之日華婦人會爲婦人交歡、相互交換無隔意之意見、基於兩國之提携親善在婦人、尤其在子女教育促進親交之決意下、在和氣藹藹中散會、渡其有意義之第一日云。

警察局各巡官
昨正式發委

由傅局長親授

本市警察局、以市公署正式成立後、關於警察局各分局巡官正式委任狀尚未頒發、昨日(二十七日)午前十時警察局特招集各分局巡官五十餘人、由該局傅鑫局長親頒委任狀、並勉勵各巡官認清職責、努力爲地方服務、謀本市之安甯云。

市民對和平統一
渴望早日實現
各街巷粘貼汪氏救國原則
均準備參加八月一日大會

本市和平統一委員會、決定八月一日成立後、本市各街巷已充分表現和平景象、到處張貼汪精衛先生所依據之和平救國之「經濟提携」「善鄰友好」「共同防共」「善鄰友好」三原則、各商店市民、對於和平統一、如有大旱之望雲霓、準備於八月一日熱烈參加和平統一大會、以示民衆渴望之決意、和平統一委員會更由周家彥委員長始、全體總動員分赴膠即、及本市市內各戲院廣播電台等作和平講演、該會爲紀念起見、並製定紀念章、分發各界以爲紀云。

建天后宮戲樓
工費兩萬元

董事會於日內將開全體會議

本市天后宮修建山門改建戲樓一事、經該廟董事及紳商各界商討、並將該天后宮戲樓圖樣繪就、呈請本市公署核准、現經青島商會、向各方募集捐款成績尚佳、已有數千餘元、該廟改建全部工費、約需兩萬元、該董事會、特定日內招集全體會議討論進行事宜云。

警察局辦第三次
司機考試

辦法日內公佈

本市警察局、自本年度以來、對於本市交通力加整理、所有汽車司機、均須經警察局考試及格後、發給司機執照、方能執行業務、現在對於汽車司機考試已舉辦兩次、近來市面繁榮、所需汽車司機人才孔急、該局特規定自八月起辦理第三次汽車司機考試、其報告日期、自八月一日起至八月十日止、考試日期自八月十一日起至二十日止、其考試科目計分術科汽車司機駕駛及學科、兩察者爲中心、以經濟懇和爲主旨、網羅對東亞新建設日華提携獨具具眼之士、結成團體、於七月六日興亞紀念式之前日、舉行成立式、本市青島加入當時視察團者有統稅局長張崇熊、市政委員尹援一氏、並日本商工會議所松崎理事三氏、得是等知日有力者之參加、復組織『尚友會』以謀其強化擴充、於充滿中國方面自發的要望之意味、不獨青島市即各地亦擬設支部、現在北京之『尚友會員』不僅爲財界、經濟界、教界等指導者、其實績、俾益發揮明朗都市之面目、港灣計劃、及大都市之完成、均將爲具體的實施、然觀急須得宜、必須漸次以新其面目、自來水之經營、物價之統制、今後均應善處、以符市民之要望、關興亞政策之運用、及其經綸內地與青島之連絡、依天津報告所負並有所協議、昨二十七日上午十一時、與在青新聞記者團會見、大要爲如次之談話：

我等準據會議之結果、遂行大陸與亞之諸方針、伸着着舉其實績、青島市應助長其特殊性、俾益發揮明朗都市之面目、港灣計劃、及大都市之完成、均將爲具體的實施、然觀急須得宜、必須漸次以新其面目、自來水之經營、物價之統制、今後均應善處、以符市民之要望、關於醫學方面之施設亦充分考慮、學校亦將成立、組織名多份、向各界團體機關散放決定、日本之反英運動、及運所者、敵人孫吉洪現年三兄、在日本均已知之、今後十一歲、係山東平度縣人、決重視日英會談之成行、抱有至大關心、同時並爲合法興亞院出張所柴田所長、自出席東京所開之興亞院首腦者議會歸青後、即根據種種船舶、鉄路等之輸送關係、再關於物資之需要、供給與會議決定之要項、關於今後興亞政策之運用、及其經綸內地與青島之連絡、依天津、連雲港、海州、其他中國沿岸各地之海運、交通、貿易問題、自石炭始鑛山資源之開發、地理的狀況及人與勞力之關係等、均有所陳述、最後更謂邇今興亞大業之遂行上、須以最適切之實行力而強化、充實之爲要云云。

日高師範女教授
華北視察團
昨日抵青

訪日華婦人會交歡

日本東京女子高等師範學校教授、華北教育視察團安藤貞、松平友子、佐佐木孝、西脇利加、西野美好等五人、乘昨日二十七日下午一時東京大相撲一行二百名、乘二十七日入港之青島丸來青、先參拜青島神社、並忠魂碑後、復慰問日軍傷病兵勇士、定於二十八日三日間在第三公園設置之相撲房屋開幕獻技云。(圖爲本報所贈優勝杯)

東京相撲勇士
二百名抵青

今日開始角技

以東亞協同精神
各地組尚友會
三菱財團山內參事談話
該氏將返京遊歐洲各國

記者昨訪日本三菱財團參事山內恭治氏於宿舍大飯店、據云、『自去年一月以來在北京以該市經濟問題爲中心之人士、對新秩序下之華北各種狀況、爲詳細之調查、檢討日華一體之經濟的發展性、當華北經濟視察團派往日本之際、曾與團長王賓業部長、鄒副團長等、一同遊歷日本各地、因鑑於收有莫大成績、故歸燕京後、即以是等視察者爲中心、以經濟懇和爲主旨、網羅對東亞新建設日華提携獨具具眼之士、結成團體、於七月六日興亞紀念式之前日、舉行成立式、本市青島加入當時視察團者有統稅局長張崇熊、市政委員尹援一氏、並日本商工會議所松崎理事三氏、得是等知日有力者之參加、復組織『尚友會』以謀其強化擴充、於充滿中國方面自發的要望之意味、不獨青島市即各地亦擬設支部、現在北京之『尚友會員』不僅爲財界、經濟界、教界等指導者、其實績、俾益發揮明朗都市之面目、港灣計劃、及大都市之完成、均將爲具體的實施、然觀急須得宜、必須漸次以新其面目、自來水之經營、物價之統制、今後均應善處、以符市民之要望、關於醫學方面之施設亦充分考慮、學校亦將成立、組織名多份、向各界團體機關散放決定、日本之反英運動、及運所者、敵人孫吉洪現年三兄、在日本均已知之、今後十一歲、係山東平度縣人、決重視日英會談之成行、抱有至大關心、同時並爲合法興亞院出張所柴田所長、自出席東京所開之興亞院首腦者議會歸青後、即根據種種船舶、鉄路等之輸送關係、再關於物資之需要、供給與會議決定之要項、關於今後興亞政策之運用、及其經綸內地與青島之連絡、依天津、連雲港、海州、其他中國沿岸各地之海運、交通、貿易問題、自石炭始鑛山資源之開發、地理的狀況及人與勞力之關係等、均有所陳述、最後更謂邇今興亞大業之遂行上、須以最適切之實行力而強化、充實之爲要云云。

發展青島特殊性
促進興亞大業
經濟貿易交通諸問題皆議及
柴田所長返青後談話

本市警察局、以本市管區務局、昨日上午十時開委員範圍擴大、且海西各島與市會議、出席全體委員、席間內一水相隔交通不便、爲謀對於膠即兩縣之行政指導事本市巡緝迅速、傳遞消息靈宜之提案討論極詳、至十二敏起見、特裝設無線電報收時散會云。發專機、業誌報端、其業經正式通訊者有海西紅石崖、沙子口、薛家島等三處、現爲謀擴大無線電通訊機能計、並擬在王哥莊、陰島膠州、即墨等重要地區之無線電通訊實現、經該局籌備裝設、預定八月中即可成功、將來本市通訊機能、更行敏捷及敵人毆打胡慨孝之事、並言良心主張、並無偏私等情、至於檢查官驗該生因打傷致死、於敵人事實不符、豈能成立、而其中諒有可疑之點、或者在家庭方面磕跌、或與人毆打胡慨孝之事、並言良心主張、並無偏私等情、至於檢查官驗該生因打傷致死、於敵人事實不符、豈能成立、而其中諒有可疑之點、或者在家庭方面磕跌、或與人毆打胡慨孝之事、並言良心主張、並無偏私等情、至於檢查官驗該生因打傷致死、於敵人事實不符、豈能成立、而其中諒有可疑之點、或者在家庭方面磕跌、或與人毆打胡慨孝之事、並言良心主張、並無偏私等情、至於檢查官驗該生因打傷致死、於敵人事實不符、豈能成立、而其中諒有可疑之點、或者在家庭方面磕跌、或與

市民懸掛國旗
尺度不合標準
趙市長飭屬遵照改正

趙市長不論事之巨細、無不處處留心、目前以本市市民懸掛國旗、往往橫縱尺度不合標準、特通令所屬各機關遵照改正、茲錄令文於後執此一端、以見其辦事之認眞。

爲訓令事、查中華民國國旗條例、業奉臨時政府明令公布、經本署另令遵照在案、茲查本市市民懸掛國旗時、往往橫縱尺度不合標準、門首地位亦不相同、實於體制觀瞻有礙、此後關於國旗之定式製售、及使用等項、亟應遵照國旗條例之規定、切實執行、由警察人員、隨時查驗取締、以期一律、惟查原條例第十一條、「門首懸旗時須懸於門楣之左上方」、又第十六條「本國旗居外國旗之左、外國旗居本國旗之右」、各等語、此「左右」之規定、係以向外之門爲主體、(若以向內爲主體、則左右位置變換與原規定不符)、例如向南之門、其門楣東首之上爲門楣之左上方、應向市民隨時解釋、以免紛歧、除分行外合行令仰該遵照此令

幼女拾物不昧

黃合路小學女學生張桂芳、

寶劍金釵記續集
「劍氣珠光錄」
準於本月卅日起始刊載

始刊登、王君寫作技巧之精熟、佈局用語之新穎爽利、早爲讀者所深知。而此續集中情節之緊張、趣味之濃厚與夫豪傑氣概之流露、兒女情意之纏綿、當更使讀者格外滿意也。特此預告、幸注意焉！(寫眞係王度廬氏近照)

名小說家王度廬先生著「寶劍金釵記」武俠小說自客歲十一月在本報刊載以來、倍受各界人士之熱烈讚許。月前應多數讀者來函要求、本社乃決定印行單本、並發售預約券、二週間預約額數竟突破五千。刻已開始排印、八月中旬出書。該小說至本月二十九日即行全部刊竣、王君決定選述續集、已定名爲「劍氣珠光錄」、準於三十日起始刊登、王君寫作技巧之精熟、佈局用語之新穎爽利、早爲讀者所深知。而此續集中情節之緊張、趣味之濃厚與夫豪傑氣概之流露、兒女情意之纏綿、當更使讀者格外滿意也。特此預告、幸注意焉！(寫眞係王度廬氏近照)

本市警察局
擴充通訊機能
王哥莊陰島等重要地區
亦將裝設無線電收發機

本市警察局、以本市管區務局、昨日上午十時開委員範圍擴大、且海西各島與市會議、出席全體委員、席間內一水相隔交通不便、爲謀對於膠即兩縣之行政指導事本市巡緝迅速、傳遞消息靈宜之提案討論極詳、至十二敏起見、特裝設無線電報收時散會云。發專機、業誌報端、其業經正式通訊者有海西紅石崖、沙子口、薛家島等三處、現爲謀擴大無線電通訊機能計、並擬在王哥莊、陰島膠州、即墨等重要地區之無線電通訊實現、經該局籌備裝設、預定八月中即可成功、將來本市通訊機能、更行敏捷

社會局編青島觀光案內
徵求各種照片
審查完竣後依等給獎

本市向有東方瑞士之稱、爲蹟、產業方面、文化設施、宣揚躍進青島之美姿、本市市街美觀之攝影、有志者可社會局禮教科、特從事編纂青島觀光案內、爲外地來青片、於本月十日送交本報寫將學生帶至滄口分駐所詳細訓問、結果學生皆言無有敏人毆打胡慨孝之事、並言良心主張、並無偏私等情、至於檢查官驗該生因打傷致死、於敵人事實不符、豈能成立、而其中諒有可疑之點、或者在家庭方面磕跌、或與人毆打胡慨孝之事、並言良心主張、並無偏私等情、至於檢查官驗該生因打傷致死、於敵人事實不符、豈能成立、而其中諒有可疑之點、或者在家庭方面磕跌、或與人毆打胡慨孝之事、並言良心主張、並無偏私等情、至於檢查官驗該生因打傷致死、於敵人事實不符、豈能成立、而其中諒有可疑之點、或者在家庭方面磕跌、或與

四滄汪分局長
親往各鄉區宣撫
鄉鎮治安益臻明朗化

五日出發流亭、以汪俊鴻分局長爲班長、對與即墨縣毗連之村鎮實施治安宣撫工作、截至昨日止、出發業已四天、所至各村鎮、實施宣撫施醫施療各事、雖在火傘高張之中、而各官警與民衆、均毫無倦容、預計此次宣撫後使本市鄉區民衆對新中國更生前途更增認識與協助云。

統稅局考取職員
筆試口試皆完畢
本月末即可露佈名單

本市青島統稅局、此次招考局張夢熊局長、親自主辦口職員計分甲乙丙三種、自經試、業經竣事、現由該局組織評卷委員、分別閱卷、定在本市立中學考試(筆試)完畢後、特於昨前兩日由該本月三十一日、即可正式公佈取錄名單云。

火星與地球接近期
今晨午前六時
經十五年始一度相逢
世界各天文家準備觀測

天夏夜之天空、有狠紅之紅一度相逢、於是全世界乃佈接近、上次乃其北半球面地測以望遠鏡之發達、當可發見火星世界狀況、與上次相比較、當能暴出南半球觀測等種種。

今日(廿八日)如遇快晴天氣、再二十八日則由青島用肉眼、亦可判然

火星原與地球同爲太陽之子、其所行之軌道亦與地球爲鄰、在月之二十八日午前六時接近至五千八百萬基羅(一千四百七十萬里)、不及大正十三年八月之五千五百萬基羅、但迄今十五年始又能見焉。

本市牛骨出口
須先消毒
市署奉令飭屬
研究消毒辦法

本市屠宰場、每年屠牛數十萬頭、其副產物之牛骨爲本市出口大宗、用途甚廣、但在出口時、並未有何等整理手續、本市公署、近奉北京中央臨時政府命令、以牛骨出口、過去無科學方法整理、往往發生腐朽、對外貿易聲譽有關、即應設法消毒後、方能出口、本市公署、奉令後、已分別令衛生局、警察局、商品檢驗局會商研究牛骨消毒辦法、呈請市公署核示云。

張德法無知
深夜拋嬰屍
被友邦憲兵查獲
已轉送法院罰辦

高苑路十二號、住有張德法者、年三十三歲諸城人、有甥女王鳳雲年甫三齡突於日前患驚風症身死、張某竟不次日向該管警所控告揑控敵人毆打情事、奉聞之下、不滕駭異之至、十五日轉送法院成訟、茲將成訟之經過詳加考核、殊大謬不然也、據胡維憲供詞聲稱、本月十二日該生在校上課上午第二節音樂班時、于先生授課、敵人在一年級上自習、跑到三年級去毆打該生等情請諸君想想于先生上課敵人其能侵權管理學生之理、未之有也、並且胡維憲控告該生丟失鉛筆、敵人毆打有街上行路之小女孩所見、此小女孩他不知姓名、回想此種理由、能說下去嗎？吾想敵人倘若生爲證、而且該生下午第二節勞作班時、與同學同到校、閘內拔草、次日十三日晚暴疾身死、教育局十五日上午十一時許派員到校抽查結果、學生云；胡慨孝丟失鉛筆、及敵人毆打該生毫無此事、十七日下午六時許、法院檢查官到校調查、自派法警到村招到學生六人詢訪、並又將學生帶至滄口分駐所詳細訓問、結果學生皆言無有敵人毆打胡慨孝之事、並言良心主張、並無偏私等情、至於檢查官驗該生因打傷致死、於敵人事實不符、豈能成立、而其中諒有可疑之點、或者在家庭方面磕跌、或與人毆打胡慨孝之事、並言良心主張、並無偏私等情、至於檢查官驗該生因打傷致死、於敵人事實不符、豈能成立、而其中諒有可疑之點、或者在家庭方面磕跌、或與人毆打胡慨孝之事、並言良心主張、並無偏私等情、至於檢查官驗該生因打傷致死、於敵人事實不符、豈能成立、而其中諒有可疑之點、或者在家庭方面磕跌、或與

青島統稅局編印
禁烟條例彙編(一)

內分土藥運銷處罰各規則

本市青島統稅局以本市禁煙清查施行在即、關於土藥運銷禁煙清查牧費辦法、管理土店寄店暫行規則、暨違章營業處罰辦法、查獲土膏偷漏證費處罰暫行規則及查獲土藥偷漏照費處罰暫行規則等、各項條例、編印禁煙條例彙編、以便爲本市禁煙清查實施聲中之參攷、茲將第二條、本規則所指土藥運銷、係分由綏遠張家口或熱河等處運土來各統稅分局貼銷戳證、及由各統稅分局轉運、貼花土藥、赴他處銷售兩種。

第三條、商人運土赴各統稅分局報貼銷戳證、應依左列辦法分別辦理。

(一)官運商人前往張家口綏遠等地購買土藥、應先赴北京統稅分局申請、由該局通知察南政府財政廳清查處、於購妥之後、由清查處用火車保送來京、至西直門車站、交由北京統稅分局、接運入城點收存庫、掣給商人提單、以憑隨時提取、其他各分局轉境內之官運商人、就近購買土藥時、即向該管分局貼銷戳證、及由各統稅分局呈報、各分局得查酌情形、照此規定辦理之。

(二)自運計分甲乙兩種、甲、凡商人由熱河等處運來北口土藥、至北京統稅分局貼花、或由他處運土赴天津石家莊統稅分局貼花者、均須先行呈請登記請領護照、持往他處、在河北省境內轉運機關、不得扣押、並繳各分局所設之稽徵所驗明貨照相符蓋戳放行、如係大宗土藥、並應由稽徵所派員押送、到報運地點、統稅分局點

第一條、本規則依照禁煙清查暫行條例第六條之規定、制定之、凡土商購運土藥均應照本規則辦理。

第二條、本規則所指土藥運銷、係分由綏遠張家口或熱河等處運土來各統稅分局貼銷戳證、及由各統稅分局轉運、貼花土藥、赴他處銷售兩種。

第三條、商人運土赴各統稅分局報貼銷戳證、應依左列辦法分別辦理。

(一)官運商人前往張家口綏遠等地購買土藥、應先赴北京統稅分局申請、由該局通知察南政府財政廳清查處、於購妥之後、由清查處用火車保送來京、至西直門車站、交由北京統稅分局、接運入城點收存庫、掣給商人提單、以憑隨時提取、其他各分

(存北京統稅分局)其他各分局辦理官運時、同此規定。

第五條、凡運貼花土藥赴外縣銷售、在三十兩以上者、應先請領運照、由統稅分局貼土上加蓋運字戳、即可持照起運、不足三十兩者、領照與否、聽憑商人自便。

第六條、所有各統稅分局、發出之護照運照、限期屆滿、應即繳收回、不得藉任商人隨意拖延。

第七條、本規則自公佈之日施行。

第八條、本規則如有未盡事宜得隨時修正之。

乙、商人在各統稅分局所在地點、存有未貼銷戳證之土藥、准其先赴統稅分局呈報查驗、准其先赴統稅分局貼銷戳證、及由各統稅分局轉運、貼花土藥、赴他處銷售兩種。

第三條、商人運土赴各統稅分局報貼銷戳證、應依左列辦法分別辦理。

(一)官運商人前往張家口綏遠等地購買土藥、應先赴北京統稅分局申請、由該局通知察南政府財政廳清查處、於購妥之後、由清查處用火車保送來京、至西直門車站、交由北京統稅分局、接運入城點收存庫、掣給商人提單、以憑隨時提取、其他各分

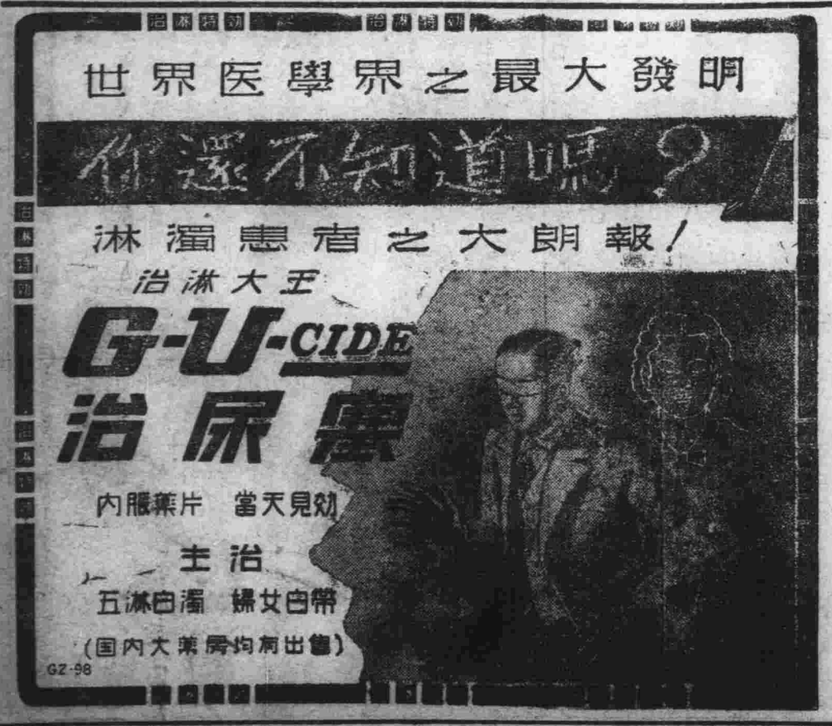

永華齒科醫院廣告

啓者本院前在本市滄口路開設有年對於鑲補及治療等項無不悉心努力精而求精故顏蒙各界贊許茲爲便利患者就診起見特移於天津路十二英照常應診此啓

本院特點

鑲牙如生齒無異
治療保管不痛

院長劉永華啓

本市天津路十二號
借電話四二五五號

霍康醫院

本院現設眼科專門部特由滬聘請學術淵博經驗宏富專門眼科醫學博士蘇勒福專門治療一切眼科疑難疾病施行各種眼科手術毫無痛苦短時痊癒并可眼底及視力檢查驗目配光等

應診時間：每日午後四點到六點
開診時間：每日上午九點半至十二點半午後二點半到五點半急診不在此例

院長博士霍哈拉其金
產婦科女醫師生如鋒

地址
龍口路十三號東方市場對面
電話六六六九號

楊道眞大夫遷移啓事

近日因病家前來求診者日漸增多鄙人在俊德昌寶號內居住對於求診者諸多不便刻下爲便利病家起見特在本市觀象一路一號設立診所希望病者直接至觀象一路一號二樓以免往返途勞之苦特此登報聲明

門診五元上午九時至十二時止
出診十元下午三時至六時止

地址觀象一路一號二樓楊道眞大夫啓

命相專家
醒酒客
大士相

能知人體肥料報國
判斷然係私奉仕的
指明你你父母
盡查你你妻妾有
細過目買賣盈賢亡
告終身去前愁慮愚兄
你結吉凶未心軍妹
你取局正來腹政緣
你身元才偏禍隱遷順
過去局占才才福情逆幾
目前錢三卦富家宜謀戀位
買賣盈樓暫牧貴庭進事愛子
賣妾賢愚五號四貧變成眞女
妻妾賢愚五號四貧變成眞女
你你母有亡兄弟幾位子女多寡偶
你你父母有亡兄弟幾位子女多寡偶
能知人體肥料報國滅私奉仕的

第卅四回

小院死奸徒銷仇盡義　鐵窓來奇俠匿劍驚賓

七十

可是後來他忽然在獄中失蹤、至今二載　餘並無一點音息的事。德嘯峯一聽這些事、他又是驚訝、又是着急、並且對於李慕白特自己復仇、慷慨授獄的事、發生出極度的悲感。剛要說：不要是李慕白早已死在監獄裏了吧？那越獄逃走的話是一種謠傳吧？却又與俞秀蓮接着說了在李慕白由獄中逃走的第六日、夜間自己枕畔發現了一張紅字帖和一口寶劍之事、說時、並把那兩件東西取出來、給德嘯峯看、德嘯峯這時驚詫得兩隻眼睛全都直了、他先把那口寶劍接到手裏、仔細地看了看、就點頭說：「不錯、這正是李慕白所使用的那口寶劍！」遂又接過那張紅紙帖子來、一看那：「斯人已隨江南鶴、寶劍留結他日緣。」這十四個字、立刻德嘯峯就張開嘴笑了、他那風塵滿面的臉上、不禁現出了喜色、就向俞秀蓮說：「姑娘放心吧！李慕白是隨着他的盟伯父江南鶴老俠客走了。」俞秀蓮驚訝地問說：「江南鶴老俠客、裏呢？」問話的時候、秀蓮不由浮出兩腮的紅暈、似乎他也知道江南鶴送劍的意思、並且「留結他日緣」的這兩字他也像是明白了、可是他故意要再問德嘯峯、德嘯峯是怎樣的解釋。只見德嘯峯面上又露出一種窘態、他微笑了笑、就說：「那夜送劍的人不是李慕白、一定是江南鶴、江南鶴老俠客他也許曉得李慕白與姑娘是義同兄妹、姑娘又曾身冒危險、到獄中救過李慕白、所以他才將李慕白的寶劍送給姑娘、也就彷彿道謝送禮似的！」德嘯峯這麼勉强地解釋了、秀蓮姑娘點了點頭、同時他心中忽又想起、在兩年以前、那天夜內自己去救李慕白、走在離着提督衙門不遠的那條胡同裏、就遇見一個高身材白鬍子的十分古怪的老人、他叫我快回去、並用一種很大的力量來推我、莫非那就是李慕白的盟伯、老俠江南鶴麼？正自想着、又見德嘯峯把那口寶劍遞給他、說道：「這口寶劍姑娘好好的收存吧！雖然這也是怎樣的一個人？」德嘯峯說：這位老俠客我雖沒見過、但是在十年前、我就久聞這位老俠客的大名、這位老俠客不但是在江南獨一無二、就是在當世、論起武藝、名聲、資望、也沒有一個人再比得過他。他與李慕白之父爲盟兄弟、李慕白自幼本生長在江南、後來因他的父母死了、江南鶴才把李慕白帶回到南宮縣、交給他的叔父撫養、據李慕白說那時他才八歲。不用說、那位老俠客一定是始終懷念着他這個盟姪、所以聞說李慕白下了獄、他就趕到北京、將李慕白救出、帶着走了。我想現在李慕白一定正隨着這位老俠客在江南住着了、過幾年、他或者還能回到北京來、到那時我想我們那位李大爺、武藝更得進步、性情也得改變了！」說時、喜歡得他手動脚跳。秀蓮姑娘這才明白「斯人已隨江南鶴」這句話的意義、但是他又問道：「可是、李慕白既隨江南鶴去了、他爲什麼不帶着他的寶劍、却將寶劍送在我這是一件平常之物、但李慕白曾持此劍殺傷過賽呂布魏鳳翔、花槍馮隆、金槍張玉瑾、也殺死過瘦彌陀黃騏北。戰收過金刀馮茂。物以人名、也可以說是一件名物了：這張字帖、我要拿着去給小貝勒看看、因爲鐵小貝勒在這兩年內他也不定要如何的懷念李慕白呢！」說着、他就叫僕婦出去、分付備了套車、他到裏間去換衣裳立刻就要走。德大奶奶追到裏屋說：「你今兒才回來、歇一天、明天再見鐵二爺去好不好？」德嘯峯搖頭說：「我不歇着、這一年多我在新疆敬着了、再說黃騏北已被殺的兄弟給除去了、我也沒有仇人了、以後要怎麼歇着就怎麼歇着！」說到這裏、感到李慕白爲他殺仇下獄逃走在外下落不明的事、就不勝唏噓。兩眼也潮潤的。德大奶奶又說：「你也得刮刮臉、再見鐵二爺去呀！」德嘯峯搖頭說：「我用不着刮臉、現在我也不當差了、就是這樣兒去見鐵二爺他也不能不見我。」說時看着俞秀蓮沒在這屋裏、他就把手裏拿着的那張紅紙帖向他太太的眼前晃了晃、又指了指外屋、就笑着、悄聲說：「江南鶴那老頭兒把李慕白的寶劍送給他、是有用意的、你沒看這帖子上寫着：」說時他一個字一個字的指着給他太太看、並笑着念道：「寶劍留結他日緣！哈哈、這緣字兒多麼有意味呢！」說完之後、他就換了一身闊綽的便衣、頭戴嵌着寶石的青緞小帽、把那紅紙帖就帶在身邊、然後帶着壽兒出門、坐上車就往安定門內鐵貝勒府去了。德嘯峯坐在車上、揚眉吐氣地、心裏很是高興、彷彿叫街上的人看、你們瞧！我德五現在又回來了、還是這個樣兒、也沒窮、也沒死、可是他黃騏北呢？

日程表

▲隴海七月二十八日（星期五）
▲發船六月十二日
◇濟濟——濟濟午前四時一〇分（三三）午后三時五〇分（三三）
◇退潮——午前十一時一〇分（一七、六）午后十一時四〇分（一七、八七）

青島郵局封發輪船郵件日期

▲七月二十七日原田丸開往日本南島丸開往上海成都輪開往廣州塔台
▲七月二十八日泰天丸開往大連
▲七月三十日大連丸開往上海
▲七月三十日大連丸開往上海。
京滬開往廣海塔台。

日清汽船出帆

▲芝罘天津行　七月三十日出　七月三十日出
▲蘇東丸　七月三十日出
▲安奉號　七月三十日出
▲徐州號　八月十一日出
▲天津大連行
▲台中丸　七月三十日出
▲嘉興丸　七月三十五日出
▲上海行
▲徐州號　八月三日出
▲台中丸　八月十三日出
▲上海厦門廣東行
▲嘉山丸　七月二九日出
▲開山丸　七月三一日出
◇印度恭敬船客
開到愛爾蘭天津向左讓詢問也
代理店大阪商船出張所
新疆路十八號電話三五四〇番
電話　入貨係　出客係　二二九二番　二二九二番

日本郵船

▲芝罘天津行
▲吉林丸
▲島所利丸
▲鴨綠丸
▲黑龍丸
▲拔柔丸
▲日加賀丸　八月十七日午前入　八月十七日午出
▲泰山丸　八月十八日午前入　八月十八日正午出
▲厦田丸　八月六日正午前入　正午出
▲天津直行
▲滿鐵線
▲日滿連絡船（前十一時大連發）
全於運往各地之貨物運費船票價及開船日期請各港等高詳細情報請向左記地址照會
大阪商船株式會社
青島出張所
電話三五四〇番
新疆路十八號
青島商運株式會社
電話三九二三番
船客係　貨物係

大阪商船出帆

▲門司、神戶大阪行
▲自加賀丸　七月廿七日午前入　七月廿七日午出
▲泰山丸　七月廿八日午前入　七月廿八日正午出
▲厦田丸　八月六日正午前入　正午出
▲天津直行
▲滿鐵線
▲日滿連絡船（前十一時大連發）
全於運往各地之貨物運費船票價及開船日期請各港等高詳細情報請向左記地址照會
大阪商船株式會社
青島出張所
電話三五四〇番
新疆路十八號
青島商運株式會社
電話三九二三番
船客係　貨物係

朝鮮郵船出帆

▲仁川、鎮南浦行
▲平安丸　七月廿八日出　八月三日入
▲金山丸　八月五日出　八月五日入
▲平安丸　八月八日出　八月八日入
▲金山丸　八月十一日出　八月十一日入
▲平安丸　八月十五日出　八月十五日入
▲仁川直航
▲鎮南浦釜山、木浦、韓山行
▲鎮安丸
▲仁川天津線
▲新興丸
關於開船一時間以前開船、並決遲延及其他詳細情形請向左記地方照會。
朝鮮郵船株式會社
代理店　合資會社　中村組
電話一四六〇番

大連汽船青島出帆

▲上海行　七月三十日午前入時　七月三十日午出
▲泰天丸　八月一日午前入時　八月一日正午出
▲青島丸　八月五日午前入時　正午出
▲大連行　七月二八日午前入時　後六時出
▲青島丸　七月三一日午前入時　後六時出
▲大連丸　八月三日午前入時　後六時出
▲上海行
▲白河丸　八月一日出　八月一日入
▲黃河丸　八月五日出　八月五日入
▲天津行　八月六日出　八月六日入
▲白河丸　八月四日入出
▲黃河丸
大連汽船青島支店
電話　一二七七三六　一二五七六三　一四六六三五　一六七五七三　一四六三六五
支店長　出入港檢查係　會計係　機房　中國海員工會
定期船直通

川崎汽船出帆

▲輝太丸—青島　七月廿九日入　七月廿九日出
▲愛山丸　七月廿七日入　七月廿七日出
▲名古屋—川崎行　七月一三日入　七月一三日出
▲弘利丸　七月一九日入　七月一九日出
▲紐約線（神戶發）
▲熙川丸　八月一日青島入　八月一日出
▲秀麗丸　八月三日青島入　八月三日出
▲觀山丸　七月廿九日出
▲開山丸　八月五日出
▲桑港線　九月一日出
▲神戶中南美線
▲巴拿馬運河線
▲拜尼斯丸　八月十一日青島出　八月十一日青島入
▲拜尼斯丸　八月二十日青島出　八月二十日青島入
▲曉香港沙市線
▲拜尼斯丸　八月廿二日青島出　八月廿二日青島入
運費及其他詳細情形請向左記地址照會
川崎汽船株式會社
青島代理店

日海州組合出帆

▲海州行（定期）
（船名）
▲朝春號　七月廿八日前入時半入　七月廿九日午後六時出
▲元泰號　八月二一日前入時半入　八月二一日午後六時出
▲衢水口行
▲新興號
▲永昇號
▲芝罘行（定期）　七月二九日出
▲王家灘島行（每日發）
▲義興號
▲太平號
▲新興號
▲恒新號
▲民安號
▲春來號
▲灘內（每日發）
▲石白所行（再開準備中）
海州航路汽船同業組合事務所株式會社中村組
電話　四七三五九番

日嶋谷汽船出帆

▲國濟丸　八月廿四日出　八月廿五日入
▲附龍丸　八月一日出　八月三日入
▲自北海道小機機船。
大阪大連行
▲長生丸
揚荷丸太、雜貨四千噸運賃他
他左記地址照會
青島京濱店
國際運輸株式會社
青島出張所
電話一七〇四番

阿波共同汽船

▲大連直行（芝罘威海衛行）
▲利運號　七月一九日出　七月三一日出
開到時間每天請向左讓詢問也
新疆路十八號（船舶部）
代理店大阪商船青島出張所
電話三五四〇番
取扱店　青島商運株式會社
電話　二三〇〇六　二九二七〇
船客係　貨物係　出入港檢查係

遺失聲明

敝人所置本市鉅野路八號公地變全部遺失業於二十七年九月十五日登報證明文件並呈准維持會備示在案現將該民報作廢事主張樂山另立保證書備示案現將該民報作廢葛概由鄙人負責與買主無干此證明文件不對該案出售除如再出售產業出賣買賣事主張樂山另立保證書備示案現將該民報作廢葛概由鄙人負責與買主無干此證明文件不對該案出售除如再出售產業出賣買賣事

遺失聲明

敝人所領有汽車司機徽章第一二四號不愼遺失除呈請警察局另行補發外嗣後該項徽章無效特此聲明

遺失聲明

敬啓者敝人領有汽車司機徽章第四六一號不愼遺失除向警察局呈請補發外嗣後該項徽章落於何人之手概作無效特此聲明

遺失聲明

敬啓者敝號立出青島新泰照付七號八號匯票二只各一百元不愼遺失除向新泰掛失外無論落於華洋人之手概作廢特此登報聲明

遺失聲明

敬啓者敝號立出青島新泰照付七號八號匯票二只各一百元不愼遺失除向新泰掛失外無論落於華洋人之手概作廢特此登報聲明

遺失聲明

敬啓者敝人因一時不愼將領有警察局三五七號司機及司機執照一併遺失我呈請警察局補領不論中外人檢拾司機均執行作廢

感謝良醫李鳳官先生

敬啓者敝人幸遇名醫李鳳官先生診視後服藥四劑效如大難臨身之症纏綿年餘經醫無多百藥罔高經醫治全密路同濟大登報沉疴全愈飲食如常飲食無不寸步難行夷如特常藥房代買藥惟數有數劑報惟有藥品齊備諸健遂猶君如喜患者自勝無言之者一請到謝以表病除猶逢如自不官方知病者一請謝以表病除猶逢如自不官方知病者一請謝以表病除猶逢如自不官方知病者一請